

Protokół Nr XXIX/20

z XXIX Sesji Rady Gminy Dobrzyńiewo Duże w dniu 30 grudnia 2020 r.

Obrady rozpoczęto 30 grudnia 2020 o godz. 09:00, a zakończono o godz. 10:40 tego samego dnia.

W posiedzeniu wzięło udział 14 członków.

Obecni:

Janusz Kitlas

2. Janina Kozakiewicz

3. Beata Lenczewska

4. Wojciech Lenczewski

5. Ireneusz Lewkowski

6. Sylwia Naumnik

7. Mariusz Pieśniak

8. Katarzyna Pogorzelska

9. Krzysztof Pogorzelski

10. Wojciech Rybołowicz

11. ~~Janusz Sobołowski~~

12. Iwona Sokół

13. Karolina Szymańska - Skowronek

14. Daniel Tofiło

15. Grażyna Woźniewska

Lista obecności stanowi załącznik Nr 1 do niniejszego protokołu.

Sołtysi wsi wg. listy obecności stanowiącej załącznik Nr 2 do niniejszego protokołu.

Ponadto:

Wójt Gminy – Wojciech Cybulski

Sekretarz Gminy – Krzysztof Bagiński

Skarbnik Gminy- Monika Elżbieta Krawczeniuk

Kierownik ref. planowania przestrzennego nieruchomości i ochrony środowiska - Magdalena Bernatowicz

Kierownik ref. gospodarki komunalnej – Michał Gabrel

Radca prawny – Hanna Nikitiuk

Ad. pkt 1. Otwarcie obrad XXIX Sesji Rady Gminy.

P. Janina Kozakiewicz - Przewodnicząca Rady Gminy, która przewodniczyła obradom, dokonała otwarcia XXIX Sesji Rady Gminy i przywitała wszystkich przybyłych. Stwierdziła, że na 15 radnych stanowiących ustawowy skład rady w posiedzeniu uczestniczy 14 radnych, co stanowi o prawomocności obrad.

Ad. pkt 2. Przyjęcie porządku posiedzenia.

Przewodnicząca Rady Gminy odczytała porządek obrad XXIX Sesji Rady Gminy Dobrzyńiewo Duże załączony do zawiadomienia o sesji Rady Gminy:

1. Otwarcie obrad XXIX Sesji Rady Gminy.
2. Przyjęcie porządku posiedzenia.
3. Przyjęcie protokołu z XXVIII Sesji Rady Gminy Dobrzyńiewo Duże z dnia 11 grudnia 2020 r.
4. Sprawozdanie Wójta Gminy z okresu między sesjami.
5. Rozpatrzenie i podjęcie uchwał w sprawach:

- 1) zaliczenia dróg do kategorii dróg gminnych;
- 2) przyjęcia projektu regulaminu dostarczania wody i odprowadzania ścieków na terenie Gminy Dobrzyniewo Duże w celu przekazania go do zaopiniowania organowi regulacyjnemu;
- 3) zmian Wieloletniej Prognozy Finansowej Gminy Dobrzyniewo Duże na lata 2020-2028;
- 4) zmiany budżetu Gminy Dobrzyniewo Duże na rok 2020;
- 5) Wieloletniej Prognozy Finansowej Gminy Dobrzyniewo Duże na lata 2021-2029:
 - a) odczytanie projektu uchwały,
 - b) opinia Komisji Rady Gminy Dobrzyniewo Duże o projekcie uchwały,
 - c) opinia Regionalnej Izby Obrachunkowej w Białymstoku o projekcie uchwały,
 - d) dyskusja nad projektem uchwały,
 - e) podjęcie uchwały w sprawie Wieloletniej Prognozy Finansowej Gminy Dobrzyniewo Duże na lata 2021-2029
- 6) uchwalenia budżetu Gminy Dobrzyniewo Duże na rok 2021:
 - a) odczytanie projektu uchwały,
 - b) opinia Komisji Rady Gminy Dobrzyniewo Duże o projekcie uchwały,
 - c) opinia Regionalnej Izby Obrachunkowej w Białymstoku o projekcie uchwały,
 - d) dyskusja nad projektem uchwały,
 - e) podjęcie uchwały w sprawie uchwalenia budżetu Gminy Dobrzyniewo Duże na rok 2021.

6. Przyjmowanie interpelacji i zapytań radnych kierowanych do Wójta Gminy.
7. Wolne wnioski i informacje.
8. Zamknięcie obrad sesji.

Zapytała, czy są wnioski o zmianę porządku obrad.

Wójt Gminy zgłosił wnioski o zmianę porządku obrad, a mianowicie o wprowadzenie dodatkowych punktów:

- 1) rozpatrzenie i podjęcie uchwały w sprawie Gminnego Programu Profilaktyki i Rozwiązywania Problemów Alkoholowych oraz Przeciwdziałania Narkomanii na rok 2021,
- 2) rozpatrzenie i podjęcie uchwały w sprawie ustalenia planu dofinansowania form doskonalenia zawodowego nauczycieli zatrudnionych w szkołach i przedszkolach, prowadzonych przez Gminę Dobrzyniewo Duże oraz maksymalnej kwoty dofinansowania opłat za kształcenie pobierane przez uczelnie oraz specjalności i formy kształcenia, na które dofinansowanie jest przyznawane w 2021 roku.

Projekty uchwał zostały dostarczone radnym za pośrednictwem poczty elektronicznej.

Przewodnicząca Rady Gminy zapytała, czy są inne propozycje.

Nie zgłoszono.

Zaproponowała, aby projekty uchwał zostały rozpatrzone odpowiednio w pkt 5 ppkt 5 i 6. Zarządziła głosowanie w sprawie przyjęcia wniosków o wprowadzenie zmian w porządku obrad zaproponowanych przez Wójta Gminy Dobrzyniewo Duże.

Głosowano w sprawie przyjęcia wniosku Wójta Gminy Dobrzyniewo Duże o wprowadzenie do porządku obrad punktu: rozpatrzenie i podjęcie uchwały w sprawie Gminnego Programu Profilaktyki i Rozwiązywania Problemów Alkoholowych oraz przeciwdziałania narkomanii na rok 2021.

Wyniki głosowania

ZA: 14, PRZECIW: 0, WSTRZYMUJĘ SIĘ: 0, BRAK GŁOSU: 0, NIEOBECNI: 1

Wyniki imienne:

ZA (14)

Janusz Kitlas, Janina Kozakiewicz, Beata Lenczewska, Wojciech Lenczewski, Ireneusz Lewkowski, Sylwia Naumnik, Mariusz Pieśniak, Katarzyna Pogorzelska, Krzysztof Pogorzelski, Wojciech Rybołowicz, Iwona Sokół, Karolina Szymańska - Skowronek, Daniel Tofiło, Grażyna Woźniewska

NIEOBECNI (1)

Janusz Sobolewski

Wniosek został przyjęty.

Tryb głosowania: głosowanie jawne bezwzględną większością głosów ustawowego składu rady.

Głosowano w sprawie przyjęcia wniosku Wójta Gminy Dobrzyniewo Duże o wprowadzenie do porządku obrad punktu: rozpatrzenie i podjęcie uchwały w sprawie ustalenia planu dofinansowania form doskonalenia zawodowego nauczycieli zatrudnionych w szkołach i przedszkolach prowadzonych przez Gminę Dobrzyniewo Duże oraz maksymalnej kwoty dofinansowania opłat za kształcenie pobierane przez uczelnie oraz specjalności i formy kształcenia, na które dofinansowanie przyznawane jest w 2021 roku.

Wyniki głosowania

ZA: 14, PRZECIW: 0, WSTRZYMUJĘ SIĘ: 0, BRAK GŁOSU: 0, NIEOBECNI: 1

Wyniki imienne:

ZA (14)

Janusz Kitlas, Janina Kozakiewicz, Beata Lenczewska, Wojciech Lenczewski, Ireneusz Lewkowski, Sylwia Naumnik, Mariusz Pieśniak, Katarzyna Pogorzelska, Krzysztof Pogorzelski, Wojciech Rybołowicz, Iwona Sokół, Karolina Szymańska - Skowronek, Daniel Tofiło, Grażyna Woźniewska

NIEOBECNI (1)

Janusz Sobolewski

Tryb głosowania: głosowanie jawne bezwzględną większością głosów ustawowego składu rady.

Wniosek został przyjęty

Przewodnicząca Rady Gminy odczytała porządek obrad z uwzględnieniem przyjętych zmian:

1. Otwarcie obrad XXIX Sesji Rady Gminy.
2. Przyjęcie porządku posiedzenia.
3. Przyjęcie protokołu z XXVIII Sesji Rady Gminy Dobrzyniewo Duże z dnia 11 grudnia 2020 r.
4. Sprawozdanie Wójta Gminy z okresu między sesjami.
5. Rozpatrzenie i podjęcie uchwał w sprawach:
 - 1) zaliczenia dróg do kategorii dróg gminnych;
 - 2) przyjęcia projektu regulaminu dostarczania wody i odprowadzania ścieków na terenie Gminy Dobrzyniewo Duże w celu przekazania go do zaopiniowania organowi regulacyjnemu;
 - 3) zmian Wieloletniej Prognozy Finansowej Gminy Dobrzyniewo Duże na lata 2020-2028;
 - 4) zmiany budżetu Gminy Dobrzyniewo Duże na rok 2020;
 - 5) Gminnego Programu Profilaktyki i Rozwiązywania Problemów Alkoholowych oraz Przeciwdziałania Narkomanii na rok 2021,

- 6) ustalenia planu dofinansowania form doskonalenia zawodowego nauczycieli zatrudnionych w szkołach i przedszkolach prowadzonych przez Gminę Dobrzyniewo Duże oraz maksymalnej kwoty dofinansowania opłat za kształcenie pobierane przez uczelnie oraz specjalności i formy kształcenia, na które dofinansowanie przyznawane jest w 2021 roku.
- 7) Wieloletniej Prognozy Finansowej Gminy Dobrzyniewo Duże na lata 2021-2029:
 - a) odczytanie projektu uchwały,
 - b) opinia Komisji Rady Gminy Dobrzyniewo Duże o projekcie uchwały,
 - c) opinia Regionalnej Izby Obrachunkowej w Białymstoku o projekcie uchwały,
 - d) dyskusja nad projektem uchwały,
 - e) podjęcie uchwały w sprawie Wieloletniej Prognozy Finansowej Gminy Dobrzyniewo Duże na lata 2021-2029
- 8) uchwalenia budżetu Gminy Dobrzyniewo Duże na rok 2021:
 - a) odczytanie projektu uchwały,
 - b) opinia Komisji Rady Gminy Dobrzyniewo Duże o projekcie uchwały,
 - c) opinia Regionalnej Izby Obrachunkowej w Białymstoku o projekcie uchwały,
 - d) dyskusja nad projektem uchwały,
 - e) podjęcie uchwały w sprawie uchwalenia budżetu Gminy Dobrzyniewo Duże na rok 2021.

6. Przyjmowanie interpelacji i zapytań radnych kierowanych do Wójta Gminy.
7. Wolne wnioski i informacje.
8. Zamknięcie obrad sesji.

Głosowano w sprawie przyjęcia porządku posiedzenia.

Wyniki głosowania

ZA: 14, PRZECIW: 0, WSTRZYMUJĘ SIĘ: 0, BRAK GŁOSU: 0, NIEOBECNI: 1

Wyniki imienne:

ZA (14)

Janusz Kitlas, Janina Kozakiewicz, Beata Lenczewska, Wojciech Lenczewski, Ireneusz Lewkowski, Sylwia Naumnik, Mariusz Pieśniak, Katarzyna Pogorzelska, Krzysztof Pogorzelski, Wojciech Rybołowicz, Iwona Sokół, Karolina Szymańska - Skowronek, Daniel Tofiło, Grażyna Woźniewska

NIEOBECNI (1)

Janusz Sobolewski

Tryb głosowania: głosowanie jawne bezwzględną większością głosów ustawowego składu rady.

Ad. pkt 3. Przyjęcie protokołu z XXVIII Sesji Rady Gminy Dobrzyniewo Duże z dnia 11 grudnia 2020 r.

Przewodnicząca Rady Gminy zapytała radnych czy mają uwagi do treści protokołu.
Nie zgłoszono.

Głosowano w sprawie przyjęcia protokołu z XXVIII Sesji Rady Gminy Dobrzyniewo Duże z dnia 11 grudnia 2020 r.

Wyniki głosowania

ZA: 14, PRZECIW: 0, WSTRZYMUJĘ SIĘ: 0, BRAK GŁOSU: 0, NIEOBECNI: 1

Wyniki imienne:

ZA (14)

Janusz Kitlas, Janina Kozakiewicz, Beata Lenczewska, Wojciech Lenczewski, Ireneusz Lewkowski, Sylwia Naumnik, Mariusz Pieśniak, Katarzyna Pogorzelska, Krzysztof Pogorzelski, Wojciech Rybołowicz, Iwona Sokół, Karolina Szymańska - Skowronek, Daniel Tofiło, Grażyna Woźniewska

NIEOBECNI (1)

Janusz Sobolewski

Protokół został przyjęty.

Tryb głosowania: zwykłą większością głosów w obecności co najmniej połowy ustawowego składu rady w głosowaniu jawnym.

Ad. pkt 4. Sprawozdanie Wójta Gminy z okresu między sesjami.

Sprawozdanie stanowi załącznik Nr 3 do niniejszego protokołu

Ad. pkt 5. Rozpatrzenie i podjęcie uchwał w sprawach:

1) zaliczenia dróg do kategorii dróg gminnych

Wójt Gminy przedstawił radnym zasadność podjęcia uchwały.

Przewodnicząca Rady Gminy poprosiła radnego Daniela Tofiło przewodniczącego Komisji Spraw Społecznych i radną Katarzynę Pogorzelską przewodniczącą Komisji Finansów i Infrastruktury o przedstawienie opinii o projekcie uchwały.

Radny Daniel Tofiło poinformował, że członkowie komisji wyrazili pozytywną opinię o projekcie uchwały

Radna Katarzyna Pogorzelska nadmieniła, że członkowie komisji wyrazili pozytywną opinię o projekcie uchwały.

Przewodnicząca Rady Gminy zapytała, czy radni mają pytania, uwagi, propozycje zmian projektu uchwały.

Nie zgłoszono.

Głosowano w sprawie podjęcia uchwały w sprawie zaliczenia dróg do kategorii dróg gminnych

Wyniki głosowania

ZA: 14, PRZECIW: 0, WSTRZYMUJĘ SIĘ: 0, BRAK GŁOSU: 0, NIEOBECNI: 1

Wyniki imienne:

ZA (14)

Janusz Kitlas, Janina Kozakiewicz, Beata Lenczewska, Wojciech Lenczewski, Ireneusz Lewkowski, Sylwia Naumnik, Mariusz Pieśniak, Katarzyna Pogorzelska, Krzysztof Pogorzelski, Wojciech Rybołowicz, Iwona Sokół, Karolina Szymańska - Skowronek, Daniel Tofiło, Grażyna Woźniewska

NIEOBECNI (1)

Janusz Sobolewski

Tryb głosowania: zwykłą większością głosów w obecności co najmniej połowy ustawowego składu rady w głosowaniu jawnym.

Uchwała Nr XXIX/227/20 Rady Gminy Dobrzyniewo Duże z dnia 30 grudnia 2020 r. w sprawie zaliczenia dróg do kategorii dróg gminnych została podjęta i stanowi załącznik Nr 4 do niniejszego protokołu.

2) przyjęcia projektu regulaminu dostarczania wody i odprowadzania ścieków na terenie Gminy Dobrzyniewo Duże w celu przekazania go do zaopiniowania organowi regulacyjnemu

Przewodnicząca Rady Gminy oddała głos **P. Michałowi Gabrelowi**, który wyjaśnił, że po nowelizacji ustawy – Prawo Wodne należy dostosować i zaktualizować zapisy w uchwale pierwotnej Rady Gminy Dobrzyniewo Duże. Zmiana dotyczy terminów wydawania warunków przyłączy do sieci wodnokanalizacyjnej. Dotychczas obowiązywał termin 30-

dniowy. Obecnie dla domów jednorodzinnych mieszkalnych, w tym znajdujących się w zabudowie zagrodowej – 20 dni, a w pozostałych przypadkach 45 dni.

Przewodnicząca Rady Gminy poprosiła radnego Daniela Tofiło przewodniczącego Komisji Spraw Społecznych i radną Katarzynę Pogorzelską przewodniczącą Komisji Finansów i Infrastruktury o przedstawienie opinii o projekcie uchwały.

Radny Daniel Tofiło poinformował, że członkowie komisji wyrazili pozytywną opinię o projekcie uchwały

Radna Katarzyna Pogorzelska nadmieniła, że członkowie komisji wyrazili pozytywną opinię o projekcie uchwały.

Przewodnicząca Rady Gminy zapytała, czy radni mają pytania, uwagi, propozycje zmian projektu uchwały.

Nie zgłoszono.

Głosowano w sprawie podjęcia uchwały w sprawie przyjęcia projektu regulaminu dostarczania wody i odprowadzania ścieków na terenie Gminy Dobrzyniewo Duże w celu przekazania go do zaopiniowania organowi regulacyjnemu

Wyniki głosowania

ZA: 14, PRZECIW: 0, WSTRZYMUJĘ SIĘ: 0, BRAK GŁOSU: 0, NIEOBECNI: 1

Wyniki imienne:

ZA (14)

Janusz Kitlas, Janina Kozakiewicz, Beata Lenczewska, Wojciech Lenczewski, Ireneusz Lewkowski, Sylwia Naumnik, Mariusz Pieśniak, Katarzyna Pogorzelska, Krzysztof Pogorzelski, Wojciech Rybołowicz, Iwona Sokół, Karolina Szymańska - Skowronek, Daniel Tofiło, Grażyna Woźniewska

NIEOBECNI (1)

Janusz Sobolewski

Tryb głosowania: zwykłą większością głosów w obecności co najmniej połowy ustawowego składu rady w głosowaniu jawnym.

Uchwała Nr XXIX/228/20 Rady Gminy Dobrzyniewo Duże z dnia 30 grudnia 2020 r. w sprawie przyjęcia projektu regulaminu dostarczania wody i odprowadzania ścieków na terenie Gminy Dobrzyniewo Duże w celu przekazania go do zaopiniowania organowi regulacyjnemu została podjęta i stanowi załącznik Nr 5 do niniejszego protokołu.

3) Gminnego Programu Profilaktyki i Rozwiązywania Problemów Alkoholowych oraz przeciwdziałania narkomanii na rok 2021.

Przewodnicząca Rady Gminy poprosiła p. Agnieszkę Rutkowską o przedstawienie uregulowań projektu uchwały.

P. Agnieszka Rutkowska wyjaśniła, że Gminny Program Profilaktyki i Rozwiązywania Problemów Alkoholowych oraz przeciwdziałania narkomanii podejmowany jest corocznie. W przedłożonym projekcie uchwały zawarto regulację dotyczącą odpłatności za udział w posiedzeniach Komisji prowadzonych zdalnie. Kwota diety nie ulega zmianie.

Przewodnicząca Rady Gminy zapytała, czy radni mają pytania, uwagi, propozycje zmian projektu uchwały.

Nie zgłoszono.

Głosowano w sprawie podjęcia uchwały w sprawie Gminnego Programu Profilaktyki i Rozwiązywania Problemów Alkoholowych oraz przeciwdziałania narkomanii na rok 2021.

Wyniki głosowania

ZA: 14, PRZECIW: 0, WSTRZYMUJĘ SIĘ: 0, BRAK GŁOSU: 0, NIEOBECNI: 1

Wyniki imienne:

ZA (14)

Janusz Kitlas, Janina Kozakiewicz, Beata Lenczewska, Wojciech Lenczewski, Ireneusz Lewkowski, Sylwia Naumnik, Mariusz Pieśniak, Katarzyna Pogorzelska, Krzysztof

Pogorzelski, Wojciech Rybołowicz, Iwona Sokół, Karolina Szymańska - Skowronek, Daniel Tofiło, Grażyna Woźniewska

NIEOBECNI (1)

Janusz Sobolewski

Tryb głosowania: zwykłą większością głosów w obecności co najmniej połowy ustawowego składu rady w głosowaniu jawnym.

Uchwała Nr XXIX/229/20 Rady Gminy Dobrzyniewo Duże z dnia 30 grudnia 2020 r. w sprawie Gminnego Programu Profilaktyki i Rozwiązywania Problemów Alkoholowych oraz przeciwdziałania narkomanii na rok 2021 została podjęta i stanowi załącznik Nr 6 do niniejszego protokołu.

4) ustalenia planu dofinansowania form doskonalenia zawodowego nauczycieli zatrudnionych w szkołach i przedszkolach prowadzonych przez Gminę Dobrzyniewo Duże oraz maksymalnej kwoty dofinansowania opłat za kształcenie pobierane przez uczelnie oraz specjalności i formy kształcenia, na które dofinansowanie przyznawane jest w 2021 roku

Przewodnicząca Rady Gminy zapytała, czy radni mają pytania, uwagi, propozycje zmian projektu uchwały.

Nie zgłoszono.

Głosowano w sprawie podjęcia uchwały w sprawie ustalenia planu dofinansowania form doskonalenia zawodowego nauczycieli zatrudnionych w szkołach i przedszkolach prowadzonych przez Gminę Dobrzyniewo Duże oraz maksymalnej kwoty dofinansowania opłat za kształcenie pobierane przez uczelnie oraz specjalności i formy kształcenia, na które dofinansowanie przyznawane jest w 2021 roku.

Wyniki głosowania

ZA: 14, PRZECIW: 0, WSTRZYMUJĘ SIĘ: 0, BRAK GŁOSU: 0, NIEOBECNI: 1

Wyniki imienne:

ZA (14)

Janusz Kitlas, Janina Kozakiewicz, Beata Lenczewska, Wojciech Lenczewski, Ireneusz Lewkowski, Sylwia Naumnik, Mariusz Pieśniak, Katarzyna Pogorzelska, Krzysztof Pogorzelski, Wojciech Rybołowicz, Iwona Sokół, Karolina Szymańska - Skowronek, Daniel Tofiło, Grażyna Woźniewska

NIEOBECNI (1)

Janusz Sobolewski

Tryb głosowania: zwykłą większością głosów w obecności co najmniej połowy ustawowego składu rady w głosowaniu jawnym.

Uchwała Nr XXIX/230/20 Rady Gminy Dobrzyniewo Duże z dnia 30 grudnia 2020 r. w sprawie ustalenia planu dofinansowania form doskonalenia zawodowego nauczycieli zatrudnionych w szkołach i przedszkolach prowadzonych przez Gminę Dobrzyniewo Duże oraz maksymalnej kwoty dofinansowania opłat za kształcenie pobierane przez uczelnie oraz specjalności i formy kształcenia, na które dofinansowanie przyznawane jest w 2021 roku została podjęta i stanowi załącznik Nr 7 do niniejszego protokołu

5) zmian Wieloletniej Prognozy Finansowej Gminy Dobrzyniewo Duże na lata 2020-2028

Przewodnicząca Rady Gminy oddała głos Skarbnikowi Gminy.

Skarbnik Gminy na podstawie objaśnień do projektu uchwały przedstawiła radnym proponowane zmiany.

Przewodnicząca Rady Gminy poprosiła radną Katarzynę Pogorzelską przewodniczącą Komisji Finansów i Infrastruktury o przedstawienie opinii o projekcie uchwały.

Radna Katarzyna Pogorzelska nadmieniła, że członkowie komisji wyrazili pozytywną opinię o projekcie uchwały.

Przewodnicząca Rady Gminy zapytała, czy radni mają pytania, uwagi, propozycje zmian projektu uchwały.

Nie zgłoszono.

Głosowano w sprawie podjęcia uchwały w sprawie zmian Wieloletniej Prognozy Finansowej Gminy Dobrzyniewo Duże na lata 2020-2028

Wyniki głosowania

ZA: 13, PRZECIW: 1, WSTRZYMUJĘ SIĘ: 0, BRAK GŁOSU: 0, NIEOBECNI: 1

Wyniki imienne:

ZA (13)

Janusz Kitlas, Janina Kozakiewicz, Beata Lenczewska, Wojciech Lenczewski, Ireneusz Lewkowski, Sylwia Naumnik, Mariusz Pieśniak, Katarzyna Pogorzelska, Krzysztof Pogorzelski, Wojciech Rybołowicz, Iwona Sokół, Karolina Szymańska - Skowronek, Grażyna Woźniewska

PRZECIW (1)

Daniel Tofiło

NIEOBECNI (1)

Janusz Sobolewski

Tryb głosowania: zwykłą większością głosów w obecności co najmniej połowy ustawowego składu rady w głosowaniu jawnym.

Uchwała Nr XXIX/231/20 Rady Gminy Dobrzyniewo Duże z dnia 30 grudnia 2020 r. w sprawie zmian Wieloletniej Prognozy Finansowej Gminy Dobrzyniewo Duże na lata 2020-2028 została podjęta i stanowi załącznik Nr 8 do niniejszego protokołu

6) zmiany budżetu Gminy Dobrzyniewo Duże na rok 2020

Przewodnicząca Rady Gminy oddała głos Skarbnikowi Gminy.

Skarbnik Gminy na podstawie objaśnień do projektu uchwały przedstawiła radnym proponowane zmiany.

Przewodnicząca Rady Gminy poprosiła radną Katarzynę Pogorzelską przewodniczącą Komisji Finansów i Infrastruktury o przedstawienie opinii o projekcie uchwały.

Radna Katarzyna Pogorzelska nadmieniła, że członkowie komisji wyrazili pozytywną opinię o projekcie uchwały.

Przewodnicząca Rady Gminy zapytała, czy radni mają pytania, uwagi, propozycje zmian projektu uchwały.

Nie zgłoszono.

Głosowano w sprawie podjęcia uchwały w sprawie zmiany budżetu Gminy Dobrzyniewo Duże na rok 2020

Wyniki głosowania

ZA: 14, PRZECIW: 0, WSTRZYMUJĘ SIĘ: 0, BRAK GŁOSU: 0, NIEOBECNI: 1

Wyniki imienne:

ZA (14)

Janusz Kitlas, Janina Kozakiewicz, Beata Lenczewska, Wojciech Lenczewski, Ireneusz Lewkowski, Sylwia Naumnik, Mariusz Pieśniak, Katarzyna Pogorzelska, Krzysztof Pogorzelski, Wojciech Rybołowicz, Iwona Sokół, Karolina Szymańska - Skowronek, Daniel Tofiło, Grażyna Woźniewska

NIEOBECNI (1)

Janusz Sobolewski

Tryb głosowania: zwykłą większością głosów w obecności co najmniej połowy ustawowego składu rady w głosowaniu jawnym.

Uchwała Nr XXIX/232/20 Rady Gminy Dobrzyniewo Duże z dnia 30 grudnia 2020 r. w sprawie zmiany budżetu Gminy Dobrzyniewo Duże na rok 2020 została podjęta i stanowi załącznik Nr 9 do niniejszego protokołu

7) Wieloletniej Prognozy Finansowej Gminy Dobrzyniewo Duże na lata 2021-2029:

a) odczytanie projektu uchwały

Skarbnik Gminy odczytała autopoprawkę do projektu uchwały oraz ostateczną wersję projektu uchwały.

b) opinia Komisji Rady Gminy Dobrzyniewo Duże o projekcie uchwały

Radny Daniel Tofiło – przewodniczący Komisji Spraw Społecznych poinformował, że projekt uchwały uzyskał opinię pozytywną. Zaznaczył, iż jest przeciwny zaplanowanym do realizacji inwestycjom: budowa świetlic wiejskich, ponieważ należy realizować zadania mające na celu rozwój gospodarczy gminy.

Radna Katarzyna Pogorzelska – przewodnicząca Komisji Finansów i Infrastruktury nadmieniła, że projekt uchwały uzyskał poparcie członków komisji.

c) opinia Regionalnej Izby Obrachunkowej w Białymstoku o projekcie uchwały,

Skarbnik Gminy odczytała Uchwałę Nr II-00311-59/20 Składu Orzekającego Regionalnej Izby Obrachunkowej w Białymstoku z dnia 2 grudnia 2020 r. w sprawie wyrażenia opinii o projekcie uchwały w sprawie uchwalenia Wieloletniej Prognozy Finansowej Gminy Dobrzyniewo Duże na lata 2021-2029. Uchwała stanowi załącznik Nr 10 do niniejszego protokołu

d) dyskusja nad projektem uchwały,

Przewodnicząca Rady Gminy zaproponowała dyskusję nad projektem przedmiotowej uchwały.

Radni nie zgłosili żadnych pytań, uwag ani propozycji zmian założeń projektu uchwały.

e) podjęcie uchwały w sprawie Wieloletniej Prognozy Finansowej Gminy Dobrzyniewo Duże na lata 2021-2029

Głosowano w sprawie podjęcia uchwały w sprawie Wieloletniej Prognozy Finansowej Gminy Dobrzyniewo Duże na lata 2021-2029.

Wyniki głosowania

ZA: 14, PRZECIW: 0, WSTRZYMUJĘ SIĘ: 0, BRAK GŁOSU: 0, NIEOBECNI: 1

Wyniki imienne:

ZA (14)

Janusz Kitlas, Janina Kozakiewicz, Beata Lenczewska, Wojciech Lenczewski, Ireneusz Lewkowski, Sylwia Naumnik, Mariusz Pieśniak, Katarzyna Pogorzelska, Krzysztof Pogorzelski, Wojciech Rybołowicz, Iwona Sokół, Karolina Szymańska - Skowronek, Daniel Tofiło, Grażyna Woźniewska

NIEOBECNI (1)

Janusz Sobolewski

Tryb głosowania: zwykłą większością głosów w obecności co najmniej połowy ustawowego składu rady w głosowaniu jawnym.

Uchwała Nr XXIX/233/20 Rady Gminy Dobrzyniewo Duże z dnia 30 grudnia 2020 r. w sprawie Wieloletniej Prognozy Finansowej Gminy Dobrzyniewo Duże na lata 2021-2029 została podjęta i stanowi załącznik Nr 11 do niniejszego protokołu.

8) uchwalenia budżetu Gminy Dobrzyniewo Duże na rok 2021:

a) odczytanie projektu uchwały,

Skarbnik Gminy odczytała ostateczną wersję projektu uchwały.

b) opinia Komisji Rady Gminy Dobrzyniewo Duże o projekcie uchwały

Radny Daniel Tofiło – przewodniczący Komisji Spraw Społecznych poinformował, że projekt uchwały uzyskał opinię pozytywną.

Radna Katarzyna Pogorzelska – przewodnicząca Komisji Finansów i Infrastruktury nadmieniła, że projekt uchwały uzyskał poparcie członków komisji.

c) opinia Regionalnej Izby Obrachunkowej w Białymstoku o projekcie uchwały,

Skarbnik Gminy odczytała Uchwałę Nr II-00310-59/20 Składu Orzekającego Regionalnej Izby Obrachunkowej w Białymstoku z dnia 2 grudnia 2020 r. w sprawie wyrażenia opinii o projekcie budżetu Gminy Dobrzyniewo Duże na 2021 r. oraz możliwości sfinansowania przewidzianego w nim deficytu budżetowego. Uchwała stanowi **załącznik Nr 12** do niniejszego protokołu

d) dyskusja nad projektem uchwały

Przewodnicząca Rady Gminy oddała głos radnym Gminy.

W trakcie dyskusji poruszono sprawę dotyczącą rozpatrzenia przez Radę Gminy i Wójta Gminy wniosków wniesionych przez mieszkańców o zabezpieczenie środków i wykonanie zadań we wskazanych miejscowościach.

Radny Ireneusz Lewkowski stwierdził, że nie rozpatrzono części wniosków.

Skarbnik Gminy wyjaśniła, że wnioski, które wpłynęły do 31.10.2020 r. zostały uwzględnione. Nie uwzględniono wniosków, które wpłynęły po 15 listopada 2020 r.

Radny Ireneusz Lewkowski zgłosił problem związany z przepływem informacji na temat terminów składania tego typu wniosków.

Radna Katarzyna Pogorzelska nadmieniła, że pozostałe wnioski zostaną rozpatrzone w 2021 roku.

Radna Karolina Szymańska – Skowronek stwierdziła, że Rada Gminy decyduje o wyborze inwestycji. Część z nich nie przynosi dochodów. Jej zdaniem należy budować zaplanowane świetlice.

e) podjęcie uchwały w sprawie uchwalenia budżetu Gminy Dobrzyniewo Duże na rok 2021.

Głosowano w sprawie podjęcia uchwały w sprawie uchwalenia budżetu Gminy Dobrzyniewo Duże na rok 2021.

Wyniki głosowania

ZA: 13, PRZECIW: 1, WSTRZYMUJĘ SIĘ: 0, BRAK GŁOSU: 0, NIEOBECNI: 1

Wyniki imienne:

ZA (13)

Janusz Kitlas, Janina Kozakiewicz, Beata Lenczewska, Wojciech Lenczewski, Sylwia Naumnik, Mariusz Pieśniak, Katarzyna Pogorzelska, Krzysztof Pogorzelski, Wojciech Rybołowicz, Iwona Sokół, Karolina Szymańska - Skowronek, Daniel Tofiło, Grażyna Woźniewska

PRZECIW (1)

Ireneusz Lewkowski

NIEOBECNI (1)

Janusz Sobolewski

Tryb głosowania: zwykłą większością głosów w obecności co najmniej połowy ustawowego składu rady w głosowaniu jawnym.

Uchwała Nr XXIX/234 /20 Rady Gminy Dobrzyniewo Duże z dnia 30 grudnia 2020 r. w sprawie uchwalenia budżetu Gminy Dobrzyniewo Duże na rok 2021 została podjęta i stanowi załącznik Nr 13 do niniejszego protokołu

Ad. pkt 6. Przyjmowanie interpelacji i zapytań radnych kierowanych do Wójta Gminy.
Nie wniesiono

Ad. pkt 7. Wolne wnioski i informacje.

W ramach tego punktu głos zabrali:

- radna Karolina Szymańska-Skowronek-nawiązała do kwestii budowy linii PKP Białystok – Ełk,
- radna Grażyna Woźniewska ponowiła wniosek o naprawę chodnika w Chraślach,
- radny Mariusz Pieśniak zapytał o budowę masztu w miejscowości Letniki na potrzeby przesyłu internetu szerokopasmowego (linia budowana przez firmę KOBA)

Wójt Gminy zaprosił radnych do zapoznania się dokumentacją dotyczącą budowy linii PKP. Konieczność naprawy chodnika w Chraślach jest sygnalizowana na bieżąco. Stwierdził, że nie posiada informacji na temat budowy masztu.

Przewodnicząca Rady Gminy zapytała, czy ktoś chce jeszcze zabrać głos.

Żadnych pytań, wniosków nie zgłoszono.

Ad. pkt 8. Zamknięcie obrad sesji.

W związku z wyczerpaniem się porządku obrad sesji Przewodnicząca Rady Gminy zamknęła XXIX Sesję Rady Gminy Dobrzyniewo Duże.

Przewodniczący
Rada Gminy Dobrzyniewo Duże



Przygotował(a): Mariola Grzegorzczak



Przygotowano przy pomocy programu eSesja.pl

Rada Gminy Dobrzyniewo Duże - Rada Gminy

Sesja w dniu 30 grudnia 2020

	Nazwisko i imię	Obecny (14)	Nieobecny (1)	Spóźnienie	Wyjście	Podpis	Uwagi
1.	Kitlas Janusz [U]	<input checked="" type="radio"/>	<input type="radio"/>	<input type="text" value="0"/>	<input type="text" value="0"/>		
2.	Kozakiewicz Janina [U]	<input checked="" type="radio"/>	<input type="radio"/>	<input type="text" value="0"/>	<input type="text" value="0"/>		
3.	Lenczewska Beata [U]	<input checked="" type="radio"/>	<input type="radio"/>	<input type="text" value="0"/>	<input type="text" value="0"/>		
4.	Lenczewski Wojciech [U]	<input checked="" type="radio"/>	<input type="radio"/>	<input type="text" value="0"/>	<input type="text" value="0"/>		
5.	Lewkowski Ireneusz [U]	<input checked="" type="radio"/>	<input type="radio"/>	<input type="text" value="0"/>	<input type="text" value="0"/>		
6.	Naumnik Sylwia [U]	<input checked="" type="radio"/>	<input type="radio"/>	<input type="text" value="0"/>	<input type="text" value="0"/>		
7.	Pieśniak Mariusz [U]	<input checked="" type="radio"/>	<input type="radio"/>	<input type="text" value="0"/>	<input type="text" value="0"/>		
8.	Pogorzelska Katarzyna [U]	<input checked="" type="radio"/>	<input type="radio"/>	<input type="text" value="0"/>	<input type="text" value="0"/>		
9.	Pogorzelski Krzysztof [U]	<input checked="" type="radio"/>	<input type="radio"/>	<input type="text" value="0"/>	<input type="text" value="0"/>		
10.	Rybołowicz Wojciech [U]	<input checked="" type="radio"/>	<input type="radio"/>	<input type="text" value="0"/>	<input type="text" value="0"/>		
11.	Sobolewski Janusz [U]	<input type="radio"/>	<input checked="" type="radio"/>	<input type="text" value="0"/>	<input type="text" value="0"/>		
12.	Sokół Iwona [U]	<input checked="" type="radio"/>	<input type="radio"/>	<input type="text" value="0"/>	<input type="text" value="0"/>		
13.	Szymańska - Skowronek Karolina [U]	<input checked="" type="radio"/>	<input type="radio"/>	<input type="text" value="0"/>	<input type="text" value="0"/>		
14.	Tofiło Daniel [U]	<input checked="" type="radio"/>	<input type="radio"/>	<input type="text" value="0"/>	<input type="text" value="0"/>		
15.	Woźniewska Grażyna [U]	<input checked="" type="radio"/>	<input type="radio"/>	<input type="text" value="0"/>	<input type="text" value="0"/>		

LISTA SOŁTYSÓW OBECNYCH NA POSIEDZENIU XXIX SESJI RADY GMINY

DOBRZYNIEWO DUŻE W DNIU 30.12.2020 r.

1. Karol Tusz
2. Wojciech Walendziuk
3. Anna Strzałko
4. Agnieszka Rutkowska
5. Beata Dybacka
6. Piotr Krawczeniuk
7. Maciej Bajko
8. Edyta Woźniewska

SPRAWOZDANIE Z DZIAŁALNOŚCI WÓJTA W OKRESIE MIĘDZY SESJAMI

1. 16.12.2020r.

Uczestniczyłem w spotkaniu z kierownikami jednostek organizacyjnych gminy Dobrzyńewo Duże, na którym przekazaliśmy wraz z Sekretarzem informacje na temat wyboru firmy zarządzającej Pracowniczym Planem Kapitałowym czyli nowym systemem oszczędzania dla pracowników.

2. 21.12.2020r.

Odwiedziłem w przebraniu Mikołaja dzieci z Klubu Malucha „Pod Malinową Chmurką” oraz dzieci z kilku oddziałów przedszkolnych z Zespołu Szkolno Przedszkolnego w Dobrzyńewie Dużym, wręczając im drobne upominki.

3. 22.12.2020r.

Uczestniczyłem jako członek w posiedzeniu komisji rewizyjnej Stowarzyszenia Białostockiego Obszaru Funkcjonalnego.

4. 23.12.2020r.

Uczestniczyłem w spotkaniu z Prezesem Wojewódzkiego Funduszu Ochrony Środowiska.

5. Również 23.12.2020r. uczestniczyłem w spotkaniu rady budowy Sali gimnastycznej w Fastach

6. Również 23.12.2020r. podpisałem umowę na podstawie której Zarząd Województwa wypłacił gminie Dobrzyńewo Duże rekompensatę z tytułu stosowania ustawowych uprawnień do ulgowych przejazdów w publicznym transporcie zbiorowym. Za miesiąc listopad otrzymaliśmy ponad 12 tys. zł. rekompensaty.

7. 28.12.2020r.

Uczestniczyłem w spotkaniu z przedstawicielem Banku Gospodarstwa Krajowego, który zaprezentował Programy i produkty wspierające rozwój mieszkalnictwa.

8. Również 28.12.2020r.

Podpisałem umowę dofinansowania projektu pn. Wzmocnienie współpracy w zakresie zarządzania kryzysowego i bezpieczeństwa na obszarze LT-PL.

9. Spotkania z interesantami i załatwianie spraw bieżących.

Cybulski Wojciech
WOJCI GMINY
mgr Wojciech Cybulski

**UCHWAŁA NR XXIX/227/20
RADY GMINY DOBRZYNIEWO DUŻE**

z dnia 30 grudnia 2020 r.

w sprawie zaliczenia dróg do kategorii dróg gminnych

Na podstawie art.18 ust. 2 pkt 15 ustawy z dnia 8 marca 1990 r. o samorządzie gminnym (Dz.U. z 2020 r. poz. 713, 1378) oraz 7 ust.1 i 2 ustawy z dnia 21 marca 1985r. o drogach publicznych (Dz.U. z 2020 r., poz. 1087), po zasięgnięciu opinii Zarządu Powiatu Białostockiego, uchwala się, co następuje:

§ 1.1. Zalicza się do kategorii dróg gminnych publicznych drogi zlokalizowane na terenie Gminy Dobrzyniewo Duże na:

- 1) działce o nr 226, obręb Kozińce;
- 2) działkach 111/1, 112/5 i 112/8, obręb Nowe Aleksandrowo;
- 3) działce nr geod. 53, obręb Jaworówka;
- 4) działce o nr geod. 59, obręb Jaworówka;
- 5) działce o nr geod. 364 obręb Gniła;
- 6) działce o nr geod. 368, obręb Gniła.

2. Szczegółowe położenie dróg określone zostało w wykazie dróg położonych na terenie Gminy Dobrzyniewo Duże do kategorii dróg gminnych, stanowiącym załącznik 1 do uchwały.

§ 2. Ustala się przebieg dróg, o których mowa w § 1 na mapie ewidencyjnej stanowiącej załącznik nr 2 do uchwały.

§ 3. Wykonanie uchwały powierza się Wójtowi Gminy Dobrzyniewo Duże.

§ 4. Uchwała wchodzi w życie po upływie 14 dni od dnia ogłoszenia w Dzienniku Urzędowym Województwa Podlaskiego.

Przewodnicząca Rady Gminy

Jolanta Kozakiewicz

Załącznik Nr 1 do uchwały Nr XXIX/227/20
Rady Gminy Dobrzyniewo Duże
z dnia 30 grudnia 2020 r.

WYKAZ DRÓG POŁOŻONYCH NA TERENIE GMINY DOBRZYNIEWO DUŻE
ZALICZONYCH DO KATEGORII DRÓG GMINNYCH

Lp.	Przebieg drogi	Numer działek	Powierzchnia działek [ha]	Obręb geodezyjny
1.	Od DK65 do drogi gminnej Nr 105451 B	226	0,51	Nr 9, Kozińce
2.	Od drogi gminnej Nr 105458 B	111/1, 112/5, 112/8	0,0268, 0,0441, 0,0081	Nr 14, Nowe Aleksandrowo
3.	Od drogi powiatowej nr 1389 B do przejazdu kolejowego	53	0,39	Nr 7 Jaworówka
4.	Od przejazdu kolejowego do działki 368 (obręb Gniła)	59	0,26	Nr 7 Jaworówka
5.	Od drogi powiatowej Nr 1385 B do działki 368 obręb Gniła	364	1,58	Nr 6 Gniła
6.	Od działki 364 (obręb Gniła) do drogi gminnej Nr 105454 B	368	0,75	Nr 6 Gniła

Załącznik Nr 2 do uchwały Nr XXIX/227/20

Rady Gminy Dobrzyniewo Duże

z dnia 30 grudnia 2020 r.

Dobrzyniewo Duże - System Informacji Przestrzennej
skala 1 : 5000

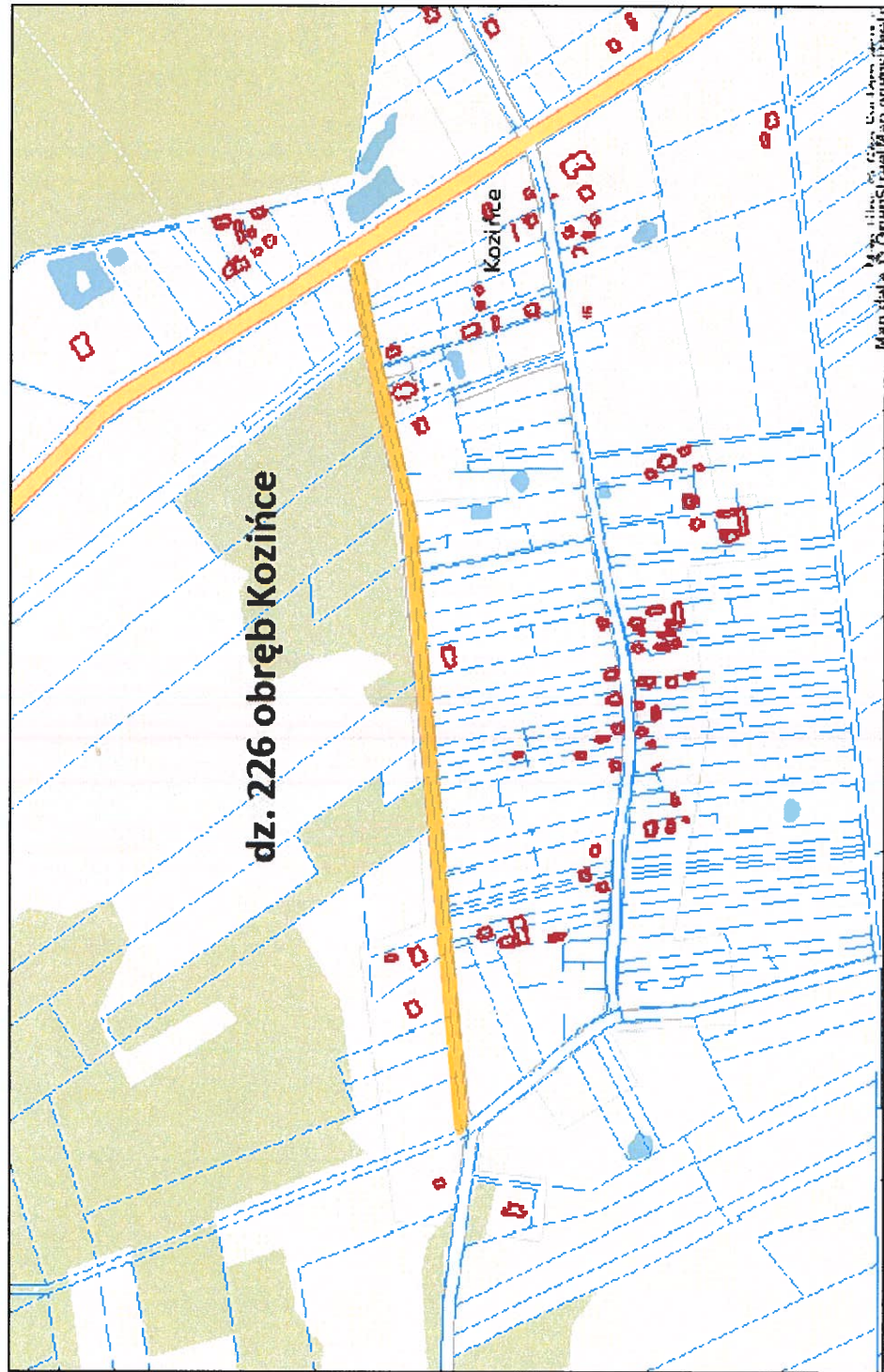

strona 1



Dobryń Duże - System Informacji Przestrzennej
skala 1 : 1000

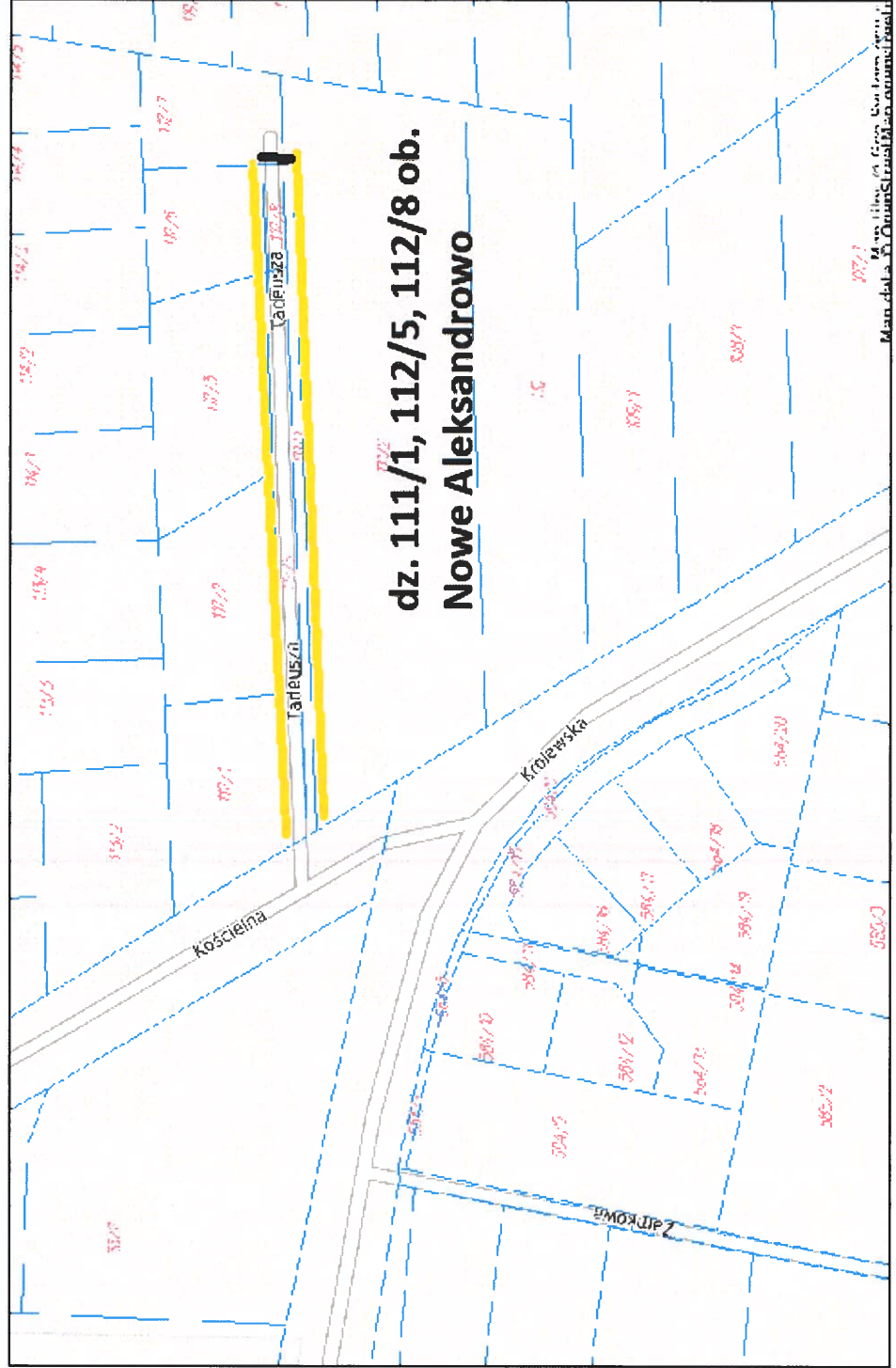



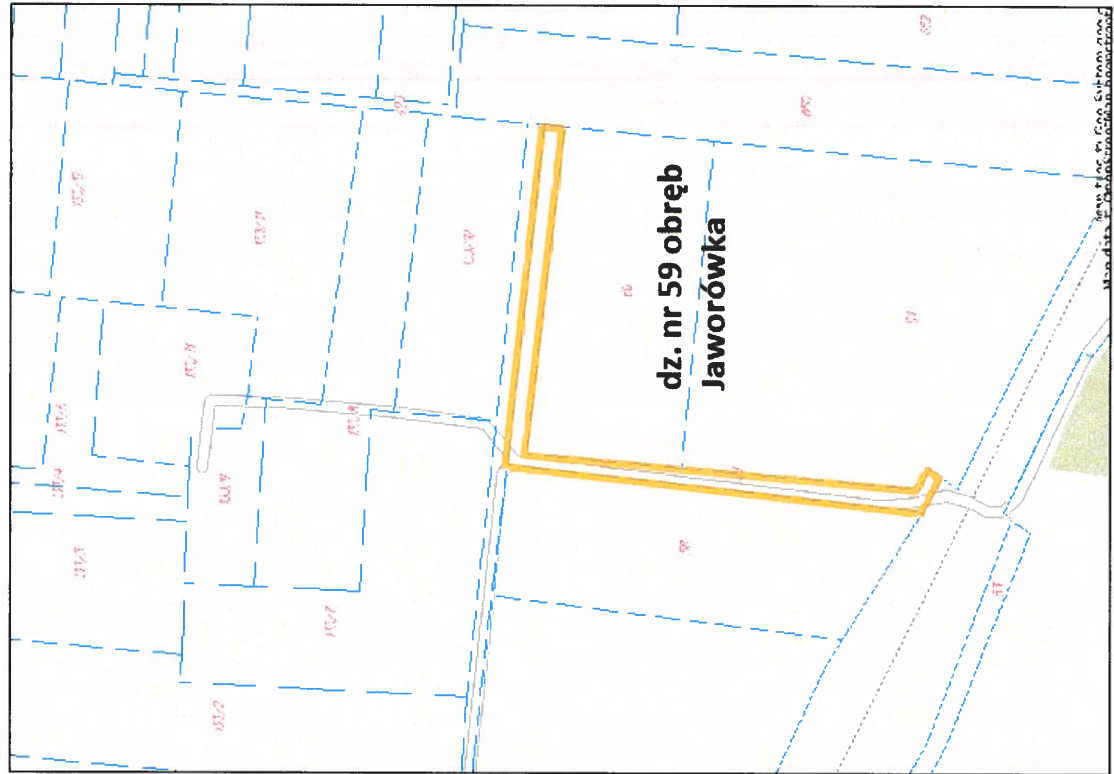

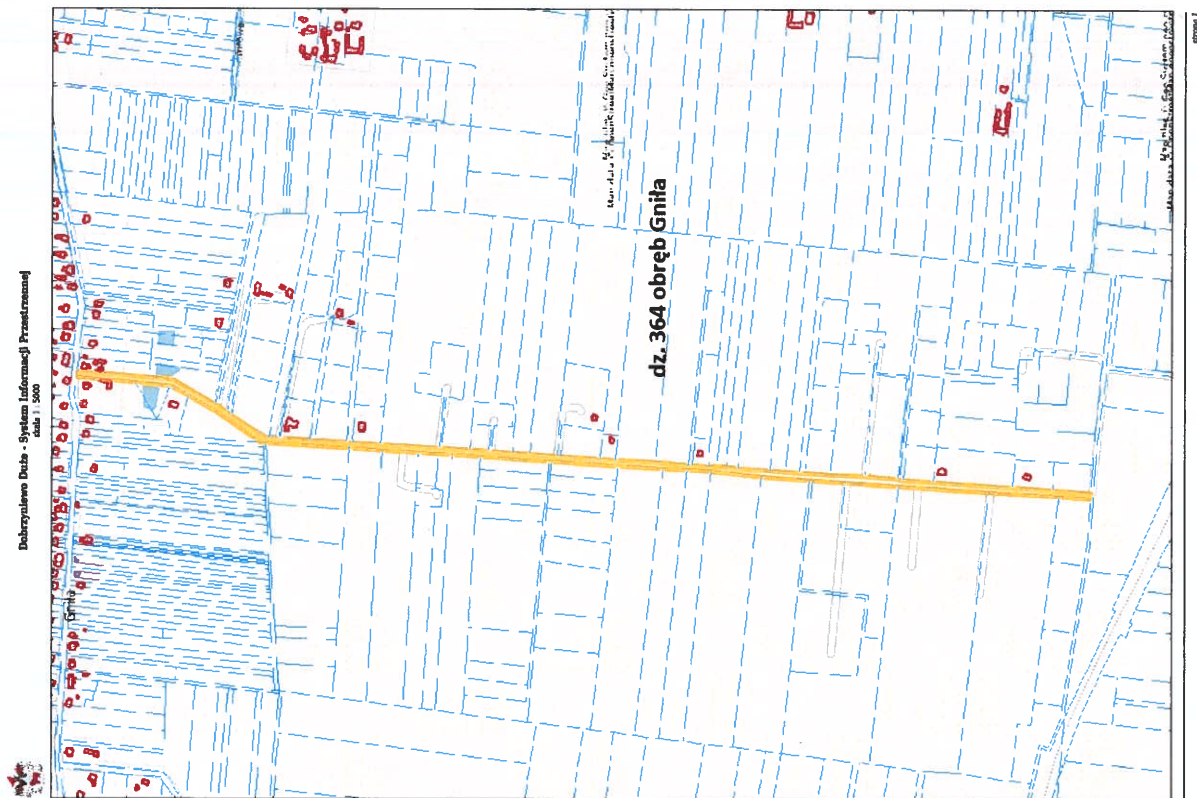



strain 1: 6000

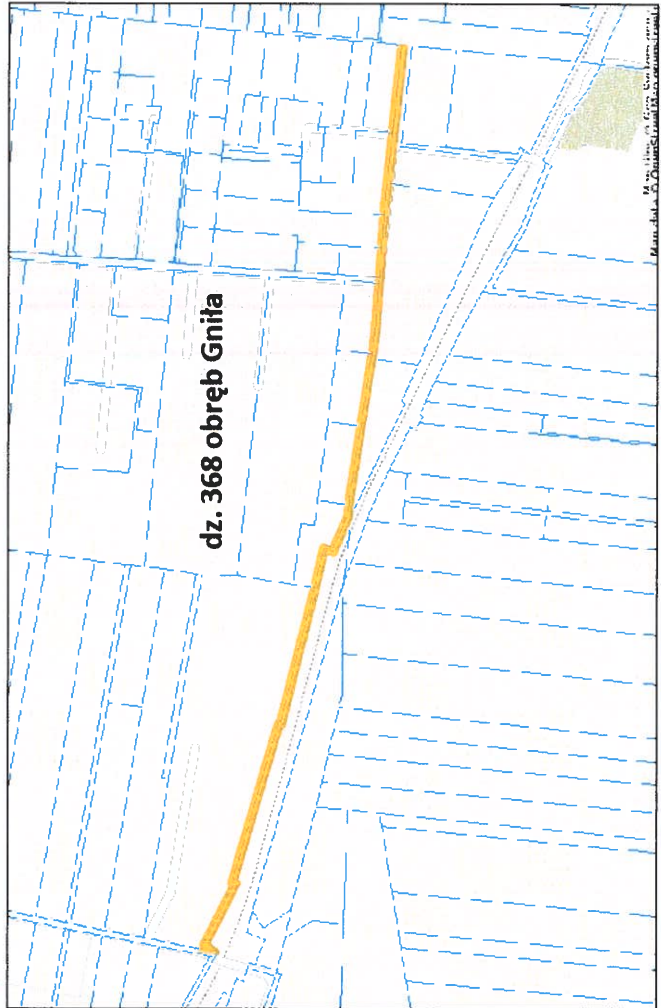

**UCHWAŁA NR XXIX/228/20
RADY GMINY DOBRZYNIEWO DUŻE**

z dnia 30 grudnia 2020 r.

**w sprawie przyjęcia projektu regulaminu dostarczania wody i odprowadzania ścieków na terenie Gminy
Dobrzyniewo Duże w celu przekazania go do zaopiniowania organowi regulacyjnemu**

Na podstawie art. 18 ust. 15 ustawy z dnia 8 marca 1990 r. o samorządzie gminnym (Dz. U. z 2020 r. poz. 713, 1378) oraz art. 19 ust. 1 ustawy z dnia 7 czerwca 2001 r. o zbiorowym zaopatrzeniu w wodę i zbiorowym odprowadzaniu ścieków (Dz. U. z 2020 r. poz. 2028) uchwala się, co następuje:

§ 1. Przyjmuje się projekt regulaminu dostarczania wody i odprowadzania ścieków na terenie gminy Dobrzyniewo Duże stanowiący załącznik do uchwały

§ 2. Wykonanie uchwały powierza się Wójtowi Gminy Dobrzyniewo Duże.

§ 3. Uchwała wchodzi w życie z dniem podjęcia.

Przewodnicząca Rady Gminy

Janina Kozakiewicz

PROJEKT
REGULAMINU ZBIOROWEGO DOSTARCZANIA WODY I ZBIOROWEGO
ODPROWADZANIA ŚCIEKÓW NA TERENIE GMINY DOBRZYNIEWO DUŻE

Rozdział 1

Postanowienia ogólne

§ 1. Regulamin określa prawa i obowiązki Przedsiębiorstwa wodno - kanalizacyjnego oraz odbiorców usług, w zakresie zbiorowego zaopatrzenia w wodę za pomocą urządzeń wodociągowych oraz zbiorowego odprowadzania ścieków za pomocą urządzeń kanalizacyjnych na terenie Gminy Dobrzyniewo Duże.

§ 2. 1. Ilekroć w Regulaminie mowa o „Ustawie” należy przez to rozumieć ustawę z dnia 7 czerwca 2001 roku o zbiorowym zaopatrzeniu w wodę i zbiorowym odprowadzaniu ścieków (tekst jednolity: Dz. U. z 2018r., poz. 1152 ze zm.).

2. Użytych w Regulaminie pojęciom należy przypisywać znaczenie jakie nadają im akty prawne wyższego rzędu, w tym w szczególności Ustawa.

Rozdział 2

Minimalny poziom świadczonych usług w zakresie dostarczania wody i odprowadzania ścieków

§ 3. W zakresie dostarczania wody Przedsiębiorstwo wodociągowo-kanalizacyjne jest zobowiązane:

1) zapewnić zdolność posiadanych urządzeń wodociągowych do realizacji zaopatrzenia w wodę przeznaczoną do spożycia przez ludzi w ilości nie mniejszej niż 0,5 m³ na dobę oraz 6 m³ rocznie;

2) zapewnić ciągłość zaopatrzenia w wodę, z zastrzeżeniem uzasadnionych wyjątków określonych w niniejszym Regulaminie;

3) w przypadku dostarczania wody z posiadanej sieci wodociągowej, zapewnić zaopatrzenie w wodę pod ciśnieniem nie mniejszym niż 0,02 MPa mierzonym u wylotu na zaworze za wodomierzem głównym zainstalowanym na przyłączy wodociągowym;

4) prowadzić regularną wewnętrzną kontrolę jakości dostarczanej wody przeznaczonej do spożycia przez ludzi.

§ 4. W zakresie odbioru ścieków Przedsiębiorstwo wodociągowo-kanalizacyjne jest zobowiązane:

1) zapewnić zdolność posiadanych urządzeń kanalizacyjnych do odbioru ścieków wprowadzanych przez odbiorców usług, w ilości nie mniejszej niż 0,5 m³ na dobę oraz 6 m³ rocznie;

2) zapewnić ciągły i niezawodny odbiór ścieków o stanie i składzie zgodnym z aktualnie obowiązującymi przepisami i obowiązującą umową na odprowadzanie ścieków;

3) odprowadzać wprowadzone ścieki do posiadanych urządzeń kanalizacyjnych.

Rozdział 3

Warunki i tryb zawierania Umów z Odbiorcami usług

§ 5. 1. Po złożeniu przez przyszłego odbiorcę usług kompletnego wniosku o zawarcie umowy, o którym mowa w § 6 niniejszego Regulaminu, Przedsiębiorstwo wodociągowo – kanalizacyjne sporządza i przedkłada przyszłemu odbiorcy usług projekt umowy o zaopatrzenie w wodę (i) lub odprowadzanie ścieków.

2. Przedsiębiorstwo wodociągowo – kanalizacyjne udostępnia na swojej stronie internetowej aktualnie obowiązujące ogólne warunki umów, o ile się nimi posługuje.

§ 6. Wniosek o zawarcie umowy o zaopatrzenie w wodę lub odprowadzanie ścieków z przedsiębiorstwem wodociągowo-kanalizacyjnym powinien w szczególności zawierać:

- 1) imię, nazwisko, adres zamieszkania lub - o ile wnioskodawca prowadzi działalność gospodarczą - nazwę, REGON, numer NIP, adres siedziby wnioskodawcy;
- 2) wskazanie nieruchomości, co do której wnioskodawca chce zawrzeć umowę;
- 3) oświadczenie wnioskodawcy czy nieruchomość jest podłączona do sieci wodociągowej przedsiębiorstwa wodociągowo – kanalizacyjnego, czy też posiada własne ujęcie wody;
- 4) oświadczenie czy nieruchomość jest podłączona do sieci kanalizacyjnej przedsiębiorstwa wodociągowo – kanalizacyjnego, czy też wprowadza ścieki do zbiornika bezodpływowego lub przydomowej oczyszczalni ścieków;
- 5) oświadczenie wnioskodawcy na jakie cele będzie wykorzystywał dostarczaną wodę;
- 6) oświadczenie wnioskodawcy jakiego rodzaju ścieki będą odprowadzane przez wnioskodawcę na podstawie zawartej umowy.

§ 7. Wniosek właściciela lub zarządcy budynku wielolokalowego lub budynków wielolokalowych o zawarcie umowy o zaopatrzenie w wodę przez Przedsiębiorstwo wodociągowo – kanalizacyjne z osobą korzystającą z lokalu powinien zawierać elementy wskazane w § 6 Regulaminu, a ponadto:

- 1) imię, nazwisko, adres zamieszkania lub - o ile osoba korzystająca z lokalu prowadzi działalność gospodarczą - nazwę, REGON, numer NIP, adres siedziby osoby korzystającej z lokalu, co do której składany jest wniosek o zawarcie umowy wraz z umocowaniem do złożenia wniosku w imieniu i na rzecz tej osoby;
- 2) wskazanie lokalu, co do którego wnioskodawca żąda zawarcia umowy;
- 3) oświadczenie wnioskodawcy o poinformowaniu osoby korzystającej z lokalu o zasadach rozliczeń, o których mowa w art. 6 ust. 6 pkt 3 i 4 Ustawy, oraz o obowiązku regulowania dodatkowych opłat wynikających z taryf za dokonywane przez Przedsiębiorstwo wodociągowo-kanalizacyjne rozliczenie.

Rozdział 4

Sposób rozliczeń w oparciu o ceny i stawki opłat

§ 8. 1. Częstotliwość okresów rozliczeniowych określa Przedsiębiorstwo wodociągowo – kanalizacyjne w umowie o zaopatrzenie w wodę lub odprowadzenie ścieków.

2. Stosowanie przez Przedsiębiorstwo wodociągowo-kanalizacyjne cen i stawek opłat wynikających z nowych, podanych do wiadomości publicznej taryf w Biuletynie Informacji Publicznej Państwowego Gospodarstwa Wodnego Wody Polskie i Gminy Dobrzyniewo Duże, nie wymaga odrębnego informowania poszczególnych odbiorców usług o ich rodzajach, ani wysokościach.

§ 9. 1 Podstawą ustalenia ilości pobranej wody lub odprowadzanych ścieków stanowią: wodomierz główny, urządzenia pomiarowe, przeciętne normy zużycia ilości ustalonej w umowie

2. Podstawą obciążenia odbiorcy usług należnościami za usługi zaopatrzenia w wodę i (lub) odprowadzania ścieków, świadczone przez Przedsiębiorstwo wodociągowo-kanalizacyjne jest faktura.

3. Datę, formę i sposób zapłaty Przedsiębiorstwo wodociągowo-kanalizacyjne określa w fakturze, zgodnie z zawartą umową o zaopatrzenie w wodę (i) lub odprowadzanie ścieków.

4. W przypadku budynku wielolokalowego, w którym odbiorcami usług są również osoby korzystające z poszczególnych lokali, Przedsiębiorstwo wodociągowo-kanalizacyjne wystawia odrębną fakturę zarządcy lub właścicielowi takiego budynku wielolokalowego oraz odrębne faktury osobom korzystającym z lokali.

5. Podstawą obciążenia odbiorcy usług przez Przedsiębiorstwo wodociągowo-kanalizacyjne należnościami za wprowadzanie ścieków przemysłowych z przekroczeniem warunków określonych w umowie i przepisach prawa jest faktura.

Rozdział 5

Warunki przyłączenia do sieci

§ 10. 1. Przyłączenie nieruchomości do sieci wodociągowej lub kanalizacyjnej odbywa się na pisemny wniosek o przyłączenie i określenie warunków przyłączenia, zwanych dalej „warunkami przyłączenia” złożony przez osobę ubiegającą się o przyłączenie.

2. Z wnioskiem o przyłączenie do sieci wodociągowej lub kanalizacyjnej może występować osoba posiadająca tytuł prawny z nieruchomości, która ma być przyłączona do sieci.

3. Wniosek, o którym mowa w ust. 1 powinien w szczególności zawierać:

- 1) imię i nazwisko lub nazwę oraz adres zamieszkania lub siedziby podmiotu ubiegającego się o przyłączenie do sieci;
- 2) wskazanie lokalizacji nieruchomości lub obiektu, który ma zostać przyłączony do sieci, w tym jego adres i numer działki ewidencyjnej, na której się znajduje;
- 3) informację o przeznaczeniu i sposobie wykorzystywania nieruchomości lub obiektu, który ma zostać przyłączony do sieci;
- 4) określenie dobowego zapotrzebowania na wodę z podziałem do celów bytowych, technologicznych, przeciwpożarowych oraz innych, z uwzględnieniem przepływów średniodobowych i maksymalnych godzinowych oraz wielkości ładunku zanieczyszczeń;
- 5) określenie ilości i jakości odprowadzanych ścieków z podziałem na ścieki bytowe i przemysłowe;
- 6) plan zabudowy lub szkic sytuacyjny (na kopi mapy zasadniczej lub na mapie do celów projektowych), określający usytuowanie przyłącza w stosunku do istniejącej sieci wodociągowej lub kanalizacyjnej oraz innych obiektów i sieci uzbrojenia terenu.

4. W uzasadnionych przypadkach Przedsiębiorstwo wodociągowo-kanalizacyjne może wyrazić zgodę na przyłączenie osobie, która korzysta z nieruchomości o nieuregulowanym stanie prawnym.

§ 11. Do wniosku Odbiorca ubiegający się o przyłączenie do sieci załącza dokument potwierdzający tytuł prawny do korzystania z nieruchomości, której dotyczy wniosek a w przypadku nieruchomości o nieuregulowanym stanie prawnym, odpis jego statusu prawnego w stosunku do nieruchomości.

§ 12.1. Przedsiębiorstwo wodociągowo-kanalizacyjne określa warunki przyłączenia i przekazuje je wnioskodawcy:

- 1) 21 dni – od dnia złożenia wniosku o wydanie warunków przyłączenia do sieci, w przypadku budynków mieszkalnych jednorodzinnych, w tym znajdujących się w zabudowie zagrodowej;
- 2) 45 dni – od dnia złożenia wniosku o wydanie warunków przyłączenia do sieci, w pozostałych przypadkach.

2. Warunki przyłączenia są ważne 2 lata od dnia ich wydania.

3. Warunki przyłączenia określają:

- 1) miejsce i sposób przyłączenia sieci wodociągowej lub kanalizacyjnej z instalacjami Odbiorcy;
- 2) maksymalne dobowe zapotrzebowanie na pobór wody;
- 3) miejsce zainstalowania wodomierza głównego oraz miejsca zainstalowania urządzenia pomiarowego liczącego ilość i jakość odprowadzanych ścieków;

4) dopuszczalną ilość odprowadzanych ścieków;

5) termin ważności warunków przyłączenia.

§ 13. 1. Przyłączenie do sieci wodociągowej lub kanalizacyjnej może nastąpić po spełnieniu warunków przyłączenia, o których mowa w § 12, a w przypadku zawarcia umowy o przyłączenie do sieci, od spełnienia warunków w niej określonych.

2. Umowa o przyłączenie do sieci może być zawarta m. in. w przypadkach związanych z budową sieci lub ich finansowaniem przez składającego wniosek o przyłączenie. Umowa o przyłączenie powinna w szczególności określać koszty związane z realizacją takiego przedsięwzięcia, zasady finansowania i sposób rozliczeń wraz z wymaganą dokumentacją.

§ 14. 1. Warunki przyłączenia, względnie umowa o przyłączenie, stanowi podstawę do rozpoczęcia realizacji prac projektowych.

2. Określone w warunkach, względnie umowie o przyłączenie, próby i odbiory częściowe oraz końcowe są przeprowadzane przy udziale upoważnionych przedstawicieli stron.

3. Wyniki prób ciśnieniowych i odbiorów technicznych, o których mowa w ust. 2 są potwierdzane przez strony w protokołach, których wzory określa Przedsiębiorstwo wodociągowo-kanalizacyjne.

§ 15. 1. Odbiór przyłącza dokonywany jest na podstawie końcowego protokołu odbioru technicznego według zasad określonych w warunkach przyłączenia, względnie umowie o przyłączenie.

2. Protokół odbioru technicznego przyłącza powinien zawierać, co najmniej:

1) datę odbioru;

2) przedmiot odbioru z wyszczególnieniem rodzaju przyłączenia (wodociągowe, kanalizacyjne), średnicy, materiałów i długości;

3) rodzaj odprowadzanych ścieków dla przyłącza kanalizacyjnego;

4) skład komisji, w tym: wykonawcę i użytkownika;

5) adres nieruchomości, do której wykonano podłączenie;

6) podpisy członków komisji.

3. Protokół końcowy, stanowiący potwierdzenie prawidłowości wykonania podłączenia i jego podpisanie przez strony, upoważnia Odbiorcę do złożenia pisemnego wniosku o zawarcie Umowy.

Rozdział 6

Techniczne warunki określające możliwości dostępu do usług wodociągowo-kanalizacyjnych

§ 16. 1. Dostępność do usług wodociągowo-kanalizacyjnych uzależniona jest od:

1) istnienia urządzeń wodociągowych lub urządzeń kanalizacyjnych;

2) możliwości technicznych urządzeń Przedsiębiorstwa wodociągowo-kanalizacyjnego wynikających z technologii dostarczania wody i odprowadzania ścieków, przez co rozumie się faktyczne możliwości pozyskania i dostawy wody przez Przedsiębiorstwo wodociągowo-kanalizacyjne (wydajność ujęć i urządzeń uzdatniających), jak również możliwości technicznych odbioru i oczyszczania ścieków.

2. Przedsiębiorstwo wodociągowo-kanalizacyjne ma prawo odmówić przyłączenia odbiorcy usług do sieci, jeżeli nie są spełnione warunki określone w ust. 1.

3. W przypadku braku możliwości przyłączenia nieruchomości do sieci, przedsiębiorstwo wodociągowo-kanalizacyjne, w terminie 14 dni od otrzymania wniosku, informuje na piśmie o tym fakcie osobę ubiegającą się o przyłączenie, wskazując przyczyny.

Rozdział 7

Sposób postępowania w przypadku niedotrzymania ciągłości usług i odpowiednich parametrów dostarczanej wody i wprowadzonych do sieci kanalizacyjnej ścieków

§ 17. O przewidywanych zakłóceniach w realizacji usług zaopatrzenia w wodę lub odprowadzania ścieków przedsiębiorstwo wodociągowo-kanalizacyjne winien uprzedzić w sposób zwyczajowo przyjęty.

§ 18. O planowanych przerwach lub ograniczeniach w dostawie wody oraz przewidywanym obniżeniu jej jakości, przedsiębiorstwo wodociągowo-kanalizacyjne powinien poinformować Odbiorców w sposób zwyczajowo przyjęty, co najmniej na 2 dni przed planowanym terminem.

§ 19. 1. W razie przerwy w dostawie wody przekraczającej 24 godziny przedsiębiorstwo wodociągowo-kanalizacyjne powinien zapewnić zastępczy punkt poboru wody i poinformować Odbiorcę o jego lokalizacji i warunkach korzystania.

2. Za wodę pobraną z zastępczych punktów poboru wody pobierane są opłaty na podstawie cen i stawek opłat określonych w obowiązującej taryfie.

§ 20. Przedsiębiorstwo wodociągowo-kanalizacyjne może odciąć dostawę wody lub zamknąć przyłącze kanalizacyjne w przypadkach i na warunkach określonych w art. 8 Ustawy.

§ 21. Dopuszcza się zakłócenia w dostawie wody albo w odprowadzaniu ścieków bez uprzedniego powiadomienia Odbiorców, w przypadku wystąpienia warunków stwarzających zagrożenie dla życia, zdrowia i środowiska oraz mogących spowodować znaczne szkody lub uniemożliwiających świadczenie usług, a szczególności z powodu:

- 1) braku wody na ujęciu;
- 2) zanieczyszczenia wody na ujęciu w stopniu niebezpiecznym dla zdrowia;
- 3) potrzeby zwiększenia dopływu wody do hydrantów przeciwpożarowych;
- 4) konieczności przeprowadzenia niezbędnych napraw urządzeń zaopatrzenia w wodę;
- 5) uszkodzenia stwarzającego niebezpieczeństwo dla ludzi lub mienia;
- 6) przerw w zasilaniu energetycznym urządzeń wodociągowych lub kanalizacyjnych;
- 7) działania siły wyższej.

Rozdział 8

Standardy obsługi Odbiorców usług, sposób załatwiania reklamacji oraz wymiana informacji w zakresie zakłóceń w dostawie wody i odprowadzaniu ścieków

§ 22. Przedsiębiorstwo wodociągowo-kanalizacyjne winno zapewnić Odbiorcom należyty poziom usługi.

§ 23. Przedsiębiorstwo wodociągowo-kanalizacyjne zobowiązany jest do udzielania na życzenie Odbiorcy lub z własnej inicjatywy pełnej informacji dotyczącej realizacji usługi, a przede wszystkim informacji objętych regulaminem oraz zawartych w taryfie.

§ 24. 1. Każdy Odbiorca ma prawo zgłoszenia reklamacji dotyczącej sposobu wykonywania przez Przedsiębiorstwo wodno-kanalizacyjne umowy, a w szczególności ilości i jakości świadczonych usług oraz wysokości opłat za te usługi (ustnie, telefonicznie, email, pisemnie itp.)

2. Przedsiębiorstwo wodociągowo-kanalizacyjne rozpatruje reklamację niezwłocznie, nie dłużej jednak, niż w terminie 30 dni od dnia jej wniesienia. Przedsiębiorstwo wodociągowo-kanalizacyjne udziela odpowiedzi na reklamację w formie pisemnej.

3. W przypadku odmowy uwzględnienia reklamacji w całości lub w części, odpowiedź na reklamację winna zawierać uzasadnienie faktyczne i prawne.

4. W przypadku uwzględnienia reklamacji przedsiębiorstwo wodociągowo-kanalizacyjne powiadamia Odbiorcę o wyniku rozpatrzenia.

Rozdział 9

Warunki dostarczania wody na cele przeciwpożarowe

§ 25. Uprawnionymi do poboru wody na cele przeciwpożarowe z sieci będącej w posiadaniu Przedsiębiorstwa wodociągowo-kanalizacyjnego są:

- 1) gminne ochotnicze straże pożarne;
- 2) państwowa zawodowa straż pożarna.

§ 26. Pobór wody na cele przeciwpożarowe z sieci będącej w posiadaniu Przedsiębiorstwa wodociągowo-kanalizacyjnego dokonywany jest w miejscach uzgodnionych z Przedsiębiorstwem wodociągowo-kanalizacyjnym.

§ 27. Uprawnieni do poboru wody na cele przeciwpożarowe z sieci będącej w posiadaniu Przedsiębiorstwa wodociągowo-kanalizacyjnego zobowiązani są do powiadomienia Przedsiębiorstwa wodociągowo-kanalizacyjnego o miejscu pożaru niezwłocznie po otrzymaniu zgłoszenia nie później jednak niż 7 dni od zakończenia akcji gaszenia.

§ 28. 1. Przedsiębiorstwo wodociągowo-kanalizacyjne ewidencjonuje i rozlicza się z pobranej wody na cele przeciwpożarowe.

2. Rozliczenia za wodę pobraną na cele przeciwpożarowe dokonywane są za okres półroczny.

Rozdział 10

Przepisy końcowe

§ 29. W sprawach nieobjętych niniejszym regulaminem obowiązują przepisy Ustawy, wraz z przepisami wykonawczymi wydanymi na jej podstawie.

Załącznik nr 6 do protokołu nr XXIX/20
z sesji Rady Gminy Dobrzyniewo Duże
z dnia 30.12.2020

**UCHWAŁA NR XXIX/229/20
RADY GMINY DOBRZYNIEWO DUŻE**

z dnia 30 grudnia 2020 r.

**w sprawie Gminnego Programu Profilaktyki i Rozwiązywania Problemów Alkoholowych oraz
Przeciwdziałania Narkomanii na rok 2021**

Na podstawie art. 18 ust. 2 pkt 15 ustawy z dnia 8 marca 1990 r. o samorządzie gminnym (Dz. U. z Dz. U. z 2020 r. poz. 713, 1378) w związku z art. 4¹ ust. 1, ust. 2 i ust. 5 ustawy z dnia 26 października 1982 r. o wychowaniu w trzeźwości i przeciwdziałaniu alkoholizmowi (Dz. U. z 2019 r. poz. 2277, z 2020 r. poz. 1492) oraz art. 10 ust. 1, ust. 2 i ust. 3 ustawy z dnia 29 lipca 2005 r. o przeciwdziałaniu narkomanii (t.j. Dz. U. z 2020 r. poz. 2050) uchwala się, co następuje:

§ 1. Uchwala się na 2021 r. Gminny Program Profilaktyki i Rozwiązywania Problemów Alkoholowych oraz Przeciwdziałania Narkomanii na rok 2021, obowiązujący na terenie Gminy Dobrzyniewo Duże, stanowiący załącznik do niniejszej uchwały.

§ 2. Wykonanie uchwały powierza się Wójtowi Gminy Dobrzyniewo Duże.

§ 3. Uchwała wchodzi w życie z dniem podjęcia.

Przewodnicząca Rady Gminy

Janina Kozakiewicz

Załącznik do uchwały Nr XXIX/229/20
Rady Gminy Dobrzyniewo Duże
z dnia 30 grudnia 2020 r.

Gminny Program Profilaktyki i Rozwiązywania Problemów Alkoholowych oraz Przeciwdziałania Narkomanii na rok 2021

Lp.	Zadanie	Sposób realizacji zadania	Realizator, współpraca	Termin
I	Zwiększenie dostępności pomocy terapeutycznej i rehabilitacyjnej dla osób uzależnionych od alkoholu i narkotyków oraz osób zagrożonych uzależnieniem.	<p>1. Kontynuacja działalności Gminnego Punktu Konsultacyjnego dla osób uzależnionych od alkoholu i członków ich rodzin, którego zadaniem jest:</p> <ul style="list-style-type: none"> - nawiązanie życzliwego, nieocenającego kontaktu z klientem, - informowanie o możliwości podjęcia leczenia w placówce leczenia odwykowego, - motywowanie do leczenia, - udzielanie wsparcia po zakończonym leczeniu, - rozpoznawanie w trakcie rozmowy zjawiska przemocy domowej i udzielanie stosownego wsparcia i informacji o możliwościach jej powstrzymania, - uruchomienie interwencji w przypadku zdiagnozowania przemocy domowej, - udostępnienie informacji na temat możliwości pomocy i kompetencji poszczególnych służb z terenu gminy i innych instytucji, które mogą zaangażować się w pomoc profesjonalną dla klientów punktu, 	Urząd Gminy w Dobrzyniewie Dużym, zwany dalej „UGDD”	na bieżąco

	<ul style="list-style-type: none"> - inicjowanie kampanii profilaktycznej na terenie gminy, - prowadzenie na terenie szkół programów profilaktycznych dla dzieci i młodzieży, - podejmowanie działań na rzecz przeciwdziałania nietrzeźwości kierowców, 			
	<p>2. Motywowanie do leczenia i informowanie o miejscu realizacji świadczeń i ofercie placówek odwykowych i innych placówek, np. zdrowia psychicznego oraz udzielania wsparcia w różnych kategoriach problemu.</p> <p>3. Współpraca placówki podstawowej opieki zdrowotnej z punktem konsultacyjnym terapii uzależnień w zakresie wczesnej diagnozy i krótkiej interwencji oraz w zakresie skutecznego pomagania podopiecznym pomocy społecznej z problemem alkoholowym i innymi problemami powstałymi na wskutek nadużywania alkoholu i spożywania narkotyków, np. zaburzeń zdrowia psychicznego.</p> <p>4. Pomoc osobom podejmującym leczenie zamknięte i otwarte (np. opłacanie kosztów dojazdów – w miarę posiadanych środków, badania biegłych, opłaty sądowe, itp.).</p> <p>5. Finansowanie szkoleń członków GKRPA.</p> <p>6. Zakup niezbędnego wyposażenia na potrzeby działalności GKRPA.</p> <p>7. Zakup przyborów i artykułów biurowych niezbędnych do prac GKRPA i punktu konsultacyjnego.</p>	<p>Gminna Komisja Rozwiązywania Problemów Alkoholowych, zwana dalej „GKRPA”</p> <p>Gminny Ośrodek Pomocy Społecznej, zwany dalej „GOPS”, ośrodek zdrowia z terenu gminy, GKRPA</p> <p>UGDD, GRKPA</p> <p>GKRPA</p> <p>GKRPA</p> <p>GKRPA</p> <p>GKRPA</p>	<p>na bieżąco</p> <p>na bieżąco</p> <p>w miarę potrzeb</p> <p>w miarę potrzeb</p> <p>w miarę potrzeb</p> <p>w miarę potrzeb</p> <p>na bieżąco</p>	
II	Udzielanie rodzinom, w których występują problemy alkoholowe i problemy	<p>1. Rozpatrywanie przez Gminną Komisję Rozwiązywania Problemów Alkoholowych wniosków dotyczących osób uzależnionych od alkoholu i narkotyków oraz ustalenie sposobu</p>	GKRPA	

narkomanii, pomocy psychospołecznej i prawnej, a w szczególności ochrony przed przemocą w rodzinie.	dalszego postępowania.		
	2. Udzielanie informacji na temat możliwości leczenia uzależnienia.	GKRPA, Zespół Interdyscyplinarny ds. Przeciwdziałania Przemocy w Rodzinie, zwany dalej „ZI”	na bieżąco
	3. Motywowanie osób współzależnych do podjęcia terapii, przeprowadzenie wywiadu wstępnego celem rozpoznania ewentualnego zjawiska przemocy.	GKRPA, ZI, GOPS	na bieżąco
	4. Prowadzenie postępowania wg procedury Niebieska Karta w przypadku stwierdzenia przemocy.	ZI	2020 r.
	5. Udział w ogólnopolskich kampaniach „antyprzemocowych”.	GKRPA	w miarę potrzeb
	6. Współpraca z GOPS w zakresie wywiadów środowiskowych w sprawach osób nadużywających alkoholu i używających narkotyki.	GKRPA	na bieżąco
	7. Współpraca ze szkołami i GOPS w zakresie organizowania i finansowania dodatkowej opieki, pomocy psychologicznej – pedagogicznej dla dzieci z rodzin, w których występują problemy alkoholowe, narkotykowe i przemoc w rodzinie.	szkoły z terenu gminy, GKRPA, Gminne Centrum Kultury, zwane dalej „GCK”	na bieżąco
	8. Ścisła współpraca z Policją i przedstawicielami służby zdrowia w zakresie prowadzenia szkoleń informacyjno – profilaktycznych.	Komisariat Policji, NZOZ, GKRPA	na bieżąco
	9. Upoważnienie GKRPA do podejmowania działań kontrolnych w zakresie przestrzegania przepisów ustawy o wychowaniu w trzeźwości i przeciwdziałaniu alkoholizmowi oraz przepisów wydanych przez organy gminy na podstawie tej ustawy.	GKRPA	na bieżąco

		<p>10. Organizacja wycieczki letniego i/lub zimowego dla dzieci i młodzieży zagrożonej wykluczeniem społecznym.</p> <p>11. Zakup i dofinansowanie zakupu paczek świątecznych dla dzieci i rodzin dotkniętych i zagrożonych współzależnością, wykluczeniem społecznym</p> <p>12. Pomoc psychologiczna dla dzieci dotkniętych syndromem FAS.</p>	<p>GKRPA, GCK, parafie, szkoły z terenu gminy</p> <p>szkoły z terenu gminy, GOPS, GKRPA</p> <p>szkoły z terenu gminy</p>	<p>w miarę potrzeb</p> <p>w miarę potrzeb</p> <p>na bieżąco</p>
III	<p>Prowadzenie profilaktycznej działalności informacyjnej i edukacyjnej w zakresie rozwiązywania problemów alkoholowych i przeciwdziałania narkomanii, w szczególności dla dzieci i młodzieży, w tym prowadzenie pozalekcyjnych zajęć sportowych, a także działań na rzecz dożywiania dzieci uczestniczących w pozalekcyjnych programach opiekuńczo – wychowawczych i socjoterapeutycznych.</p>	<p>1. Prowadzenie profilaktycznej działalności informacyjnej i edukacyjnej w szczególności dla dzieci i młodzieży.</p> <p>2. Realizacja i finansowanie programów profilaktycznych o charakterze interaktywnym, w tym spektakle profilaktyczne (profilaktyka pierwszorzędowa adresowana do dzieci i młodzieży mająca na celu promocję zdrowego stylu życia oraz opóźnienie wieku inicjacji alkoholowej czy narkotykowej).</p> <p>3. Konkursy profilaktyczne dla dzieci i młodzieży szkół podstawowych i gimnazjalnych. Dofinansowywanie organizowanych festynów i ferii dla uczniów szkół podstawowych i gimnazjalnych. Dofinansowanie nagród w działaniach profilaktycznych podejmowanych przez inne instytucje.</p> <p>4. Włączanie do działań profilaktycznych rodziców poprzez organizowanie spotkań z rodzicami (pedagogizacja rodziców poprzez działania pedagoga i funkcjonariuszy Policji).</p> <p>5. Działania o charakterze edukacyjnym przeznaczone dla rodziców, których celem będzie wspieranie abstynencji dziecka i przygotowanie go do podejmowania świadomych i odpowiedzialnych decyzji związanych z używaniem substancji</p>	<p>szkoły z terenu gminy, GCK</p> <p>szkoły z terenu gminy, GCK</p> <p>szkoły z terenu gminy, GCK</p> <p>szkoły z terenu gminy, Komisariat Policji, GCK</p> <p>szkoły z terenu gminy, Komisariat Policji, GCK</p>	<p>w miarę potrzeb</p> <p>w miarę potrzeb</p> <p>w miarę potrzeb</p> <p>w miarę potrzeb</p> <p>w miarę potrzeb</p>

	psychoaktywnych, która ułatwi rozwijanie umiejętności wychowawczych, wspieranie rodziców w trudnościach wychowawczych.		
	6. Organizowanie i/lub finansowanie profesjonalnych warsztatów i szkoleń dla nauczycieli, wychowawców dotyczących szkolnej interwencji (nikotynizm, alkoholizm, narkomania, przemoc wśród dzieci i młodzieży).	GKRPA	w miarę potrzeb i posiadanych środków
	7. Finansowanie ulotek, broszur, publikacji, prasy o tematyce profilaktycznej (w szczególności ulotek i broszur dotyczących FAS oraz dotyczących trzeźwości kierowców).	GKRPA, Komisariat Policji	w miarę potrzeb i posiadanych środków
	8. Profilaktyka skierowana do dzieci i młodzieży z grup ryzyka oraz socjoterapia.	ZI, szkoły z terenu gminy	na bieżąco
	9. Organizacja i/lub finansowanie obozu/kolonii profilaktyczno – terapeutycznych dla dzieci i młodzieży z rodzin zagrożonych wykluczeniem społecznym.	GKRPA, stowarzyszenia, fundacje, związki wyznaniowe	w miarę potrzeb
	10. Zapewnienie literatury specjalistycznej przy realizacji zadań związanych z profilaktyką.	szkoły z terenu gminy, GKRPA	w miarę potrzeb
	11. Diagnozowanie w szkołach zachowań problemowych i podejmowanie interwencji, kierowanie do instytucji zajmujących się udzielaniem profesjonalnej pomocy psychologicznej (pedagodzy, dyrektorzy szkół i wychowawcy klas).	szkoły z terenu gminy	na bieżąco
	12. Dofinansowanie zajęć organizowanych i prowadzonych w świetlicach wiejskich na terenie gminy Dobrzyniewo Duże oraz przez Gminne Centrum Kultury w Dobrzyniewie Dużym.	świetlice wiejskie z terenu gminy, GCK	w miarę potrzeb i posiadanych środków
	13. Organizacja i/lub dofinansowanie prowadzenia pozalekcyjnych zajęć sportowo-rekreacyjnych dla dzieci, młodzieży i dorosłych z	szkoły z terenu gminy, GCK, inne	w miarę potrzeb i posiadanych

	terenu gminy.	instytucje	środków
	14. Organizowanie i/lub finansowanie zajęć związanych z profilaktyką dotyczącą zagrożeń jakie niesie ze sobą używanie mediów elektronicznych.	GKRPA, szkoły z terenu gminy, GCK, inne instytucje	w miarę potrzeb i posiadanych środków
IV	Wspomaganie działalności instytucji, stowarzyszeń i osób fizycznych, służącej rozwiązywaniu problemów alkoholowych i narkomanii.	UGDD	na bieżąco
	1. Dofinansowanie w zakresie zakupu materiałów edukacyjnych dla zajmujących się rozpatrywaniem problemów alkoholowych oraz problemów narkomanii.		
	2. Dofinansowanie szkoleń i kursów specjalistycznych dla osób, które podejmują pracę w ruchach samopomocowych z osobami uzależnionymi oraz członkami ich rodzin.	UGDD, GKRPA	w miarę potrzeb
	3. Współpraca z kościołem, sądem, kuratorami, policją, szpitalami, przychodniami, GOPS oraz innymi instytucjami, stowarzyszeniami działającymi w zakresie rozwiązywania problemów alkoholowych i narkomanii.	Komisariat Policji, Parafie, Sąd Rejonowy w Białymstoku, GOPS	na bieżąco
	4. Dofinansowanie obozów, kolonii, turniejów, wycieczek, zawodów sportowych związanych z akcją profilaktyczną i programem trzeźwościowego sposobu życia i spędzania wolnego czasu.	GOPS, GKRPA, inne instytucje	na bieżąco
V	Podjęmowanie interwencji w związku z naruszeniem przepisów określonych w art. 13 ¹ i art. 15 ustawy oraz występowanie przed sądem w charakterze oskarżyciela publicznego.	GKRPA	w miarę potrzeb
	1. Prowadzenie działań edukacyjnych i szkoleń skierowanych do sprzedawców i właścicieli sklepów oraz lokali, w których prowadzi się sprzedaż i podawanie napojów alkoholowych.		
	2. Kierowanie spraw bezpośrednio do sądu z pominięciem prokuratora w przypadku złamania zakazu sprzedaży alkoholu nieletnim, albo na kredyt, albo pod zastaw, nietrzeźwym oraz w przypadku złamania zakazów promocji reklamy napojów alkoholowych, poprzedzone przeprowadzeniem postępowania dowodowego przez policję.	UGDD, Komisariat Policji	na bieżąco

VI	Wspieranie zatrudnienia społecznego poprzez organizowanie i finansowanie Centrów Integracji Społecznej.	1. Współfinansowanie zatrudnienia socjalnego osób uzależnionych od alkoholu po zakończonym leczeniu odwykowym.	UGDD	na bieżąco
VII	Zasady wynagradzania członków Gminnej Komisji Rozwiązywania Problemów Alkoholowych w Dobrzyniewie Dużym.	<p>1. Ustala się wynagrodzenie członkom Gminnej Komisji Rozwiązywania Problemów Alkoholowych w Dobrzyniewie Dużym w wysokości:</p> <ul style="list-style-type: none"> - 140 zł brutto za udział w posiedzeniu komisji; - 140 zł brutto za udział w kontroli przestrzegania przepisów dotyczących sprzedaży napojów alkoholowych; <p>2. Członkowie komisji potwierdzają obecność na posiedzeniu komisji podpisując listę obecności. W przypadku odbycia posiedzenia komisji w formie zdalnej, wynagrodzenie członkom Gminnej Komisji Rozwiązywania Problemów Alkoholowych w Dobrzyniewie Dużym będzie wypłacane na podstawie załącznika do protokołu z posiedzenia GKRPA w Dobrzyniewie Dużym zawierającego imienną listę członków biorących udział w posiedzeniu komisji i podpisanego przez Przewodniczącego GKRPA w Dobrzyniewie Dużym.</p> <p>3. Zwrot kosztów podróży służbowych związanych z działalnością GKRPA następować będzie na podstawie delegacji i zawarciu stosownej umowy.</p> <p>4. Ze środków GKRPA finansowane są umowy zlecenia i/lub o dzieło:</p> <ul style="list-style-type: none"> - terapeuty uzależnień; - biegłej psycholog; - biegłej psychiatry. 	UGDD GKRPA GKRPA	po odbytym posiedzeniu podczas posiedzenia na bieżąco

**UCHWAŁA NR XXIX/230/20
RADY GMINY DOBRZYNIEWO DUŻE**

z dnia 30 grudnia 2020 r.

w sprawie ustalenia planu dofinansowania form doskonalenia zawodowego nauczycieli zatrudnionych w szkołach i przedszkolach, prowadzonych przez Gminę Dobrzyniewo Duże oraz maksymalnej kwoty dofinansowania opłat za kształcenie pobieranych przez uczelnie oraz specjalności i formy kształcenia, na które dofinansowanie jest przyznawane w 2021 roku

Na podstawie art. 18 ust. 2 pkt 15 ustawy z dnia 8 marca 1990 r. o samorządzie gminnym (t.j. z Dz. U. 2020 r. poz. 713, 1378.) , art. 70 a ust. 1 oraz art. 91d pkt 1 ustawy z dnia 26 stycznia 1982 r. Karta Nauczyciela (t.j. Dz. U. z 2019 r. poz. 2215) oraz § 5 pkt 1-3 i § 6 rozporządzenia Ministra Edukacji Narodowej z dnia 23 sierpnia 2019 r. w sprawie dofinansowania doskonalenia zawodowego nauczycieli, szczegółowych celów szkolenia branżowego oraz trybu i warunków kierowania nauczycieli na szkolenia branżowe (Dz. U. 2019 r. poz. 1653) po zasięgnięciu opinii zakładowych organizacji związkowych zrzeszających nauczycieli Rada Gminy Dobrzyniewo Duże uchwala, co następuje:

§ 1. W budżecie Gminy Dobrzyniewo Duże na rok 2021 wyodrębnia się środki na dofinansowanie doskonalenia zawodowego nauczycieli szkół i przedszkoli, dla których organem prowadzącym jest Gmina Dobrzyniewo Duże w wysokości 0,8% planowanych rocznych środków przeznaczonych na wynagrodzenia osobowe nauczycieli.

§ 2. Środki finansowe na doskonalenie zawodowe nauczycieli zatrudnionych w szkołach i przedszkolach dla których organem prowadzącym jest Gmina Dobrzyniewo Duże, określone w § 1 mogą być przeznaczone na następujące formy i specjalności kształcenia:

- 1) studia podyplomowe;
- 2) doradztwo zawodowe;
- 3) wiedza o społeczeństwie;
- 4) edukacja dla bezpieczeństwa;
- 5) edukacja i rewalidacja osób z autyzmem i zespołem Aspergera;
- 6) trening umiejętności społecznych;
- 7) foliofrenopedagogika;
- 8) neurologopedia;
- 9) wychowanie do życia w rodzinie;
- 10) terapia pedagogiczna;
- 11) trening zastępowania agresji;
- 12) surdopedagogika;
- 13) wczesne wspomaganie rozwoju dziecka;
- 14) integracja sensoryczna;
- 15) technika;
- 16) w-f;
- 17) gimnastyka korekcyjna;
- 18) biologia.

§ 3. 1 Maksymalna kwota dofinansowania opłat pobieranych przez szkoły wyższe dla jednego nauczyciela za jeden semestr nauki wynosi 1000,00 zł. (słownie: jeden tysiąc), nie więcej niż 50 % opłaty semestralnej.

2. Łączna kwota dofinansowania na jednego nauczyciela nie może przekraczać 2000,00 (słownie: dwa tysiące) zł w danym roku kalendarzowym.

3. W przypadku, gdy nauczyciel kontynuuje naukę na jednocześnie dwóch kierunkach, może ubiegać się wyłącznie o dofinansowanie opłat poniesionych na kształcenie na jednym kierunku.



§ 4.1 W ramach doskonalenia zawodowego nauczycieli dofinansowane mogą być również inne krótkookresowe formy doskonalenia zawodowego takie jak: seminaria, konferencje, wykłady, warsztaty, szkolenia, kursy doskonalące skierowane do dyrektorów szkół, nauczycieli, wychowawców, opiekunów organizacji szkolnych oraz rad pedagogicznych.

2. Zasady realizacji form doskonalenia określonych w ust. 1 ustala dyrektor szkoły.

§ 5. Wykonanie uchwały powierza się Wójtowi Gminy Dobrzyniewo Duże.

§ 6. Uchwała wchodzi w życie po upływie 14 dni od dnia ogłoszenia w Dzienniku Urzędowym Województwa Podlaskiego.

Przewodnicząca Rady Gminy

 **Janina Kozakiewicz**

**UCHWAŁA NR XXIX/231/20
RADY GMINY DOBRZYNIEWO DUŻE**

z dnia 30 grudnia 2020 r.

w sprawie zmian Wieloletniej Prognozy Finansowej Gminy Dobrzyniewo Duże na lata 2020-2028

Na podstawie art. 230 ust. 6 ustawy z dnia 27 sierpnia 2009 roku o finansach publicznych (t.j. Dz. U. z 2019 r. poz. 869 z późn. zm.) uchwala się co następuje:

§ 1. W uchwale Nr XVII/124/19 Rady Gminy Dobrzyniewo Duże z dnia 30 grudnia 2019 r. w sprawie uchwalenia Wieloletniej Prognozy Finansowej Gminy Dobrzyniewo Duże na lata 2020-2028 wprowadza się następujące zmiany:

- 1) załącznik nr 1 – Wieloletnia Prognoza Finansowa Gminy Dobrzyniewo Duże na lata 2020-2028 otrzymuje brzmienie załącznika nr 1 do uchwały;
- 2) w Wykazie wieloletnich przedsięwzięć Gminy Dobrzyniewo Duże, stanowiącym załącznik nr 2 do zmienianej uchwały – określone w załączniku nr 2 do niniejszej uchwały.

§ 2. Wykonanie uchwały powierza się Wójtowi Gminy Dobrzyniewo Duże.

§ 3. Uchwała wchodzi w życie z dniem podjęcia.

Przewodniczący Rady Gminy



Janina Kozakiewicz

Wieloletnia prognoza finansowa jednostki samorządu terytorialnego¹⁾

Wieder mehr als 2000000 Stück im Jahr 1991.

Wskazanie 177, 178 i 179, 180, 181, 182, 183, 184, 185, 186, 187, 188, 189, 190, 191, 192, 193, 194, 195, 196, 197, 198, 199, 200, 201, 202, 203, 204, 205, 206, 207, 208, 209, 210, 211, 212, 213, 214, 215, 216, 217, 218, 219, 220, 221, 222, 223, 224, 225, 226, 227, 228, 229, 230, 231, 232, 233, 234, 235, 236, 237, 238, 239, 240, 241, 242, 243, 244, 245, 246, 247, 248, 249, 250, 251, 252, 253, 254, 255, 256, 257, 258, 259, 260, 261, 262, 263, 264, 265, 266, 267, 268, 269, 270, 271, 272, 273, 274, 275, 276, 277, 278, 279, 280, 281, 282, 283, 284, 285, 286, 287, 288, 289, 290, 291, 292, 293, 294, 295, 296, 297, 298, 299, 300, 301, 302, 303, 304, 305, 306, 307, 308, 309, 310, 311, 312, 313, 314, 315, 316, 317, 318, 319, 320, 321, 322, 323, 324, 325, 326, 327, 328, 329, 330, 331, 332, 333, 334, 335, 336, 337, 338, 339, 340, 341, 342, 343, 344, 345, 346, 347, 348, 349, 350, 351, 352, 353, 354, 355, 356, 357, 358, 359, 360, 361, 362, 363, 364, 365, 366, 367, 368, 369, 370, 371, 372, 373, 374, 375, 376, 377, 378, 379, 380, 381, 382, 383, 384, 385, 386, 387, 388, 389, 390, 391, 392, 393, 394, 395, 396, 397, 398, 399, 400, 401, 402, 403, 404, 405, 406, 407, 408, 409, 410, 411, 412, 413, 414, 415, 416, 417, 418, 419, 420, 421, 422, 423, 424, 425, 426, 427, 428, 429, 430, 431, 432, 433, 434, 435, 436, 437, 438, 439, 440, 441, 442, 443, 444, 445, 446, 447, 448, 449, 450, 451, 452, 453, 454, 455, 456, 457, 458, 459, 460, 461, 462, 463, 464, 465, 466, 467, 468, 469, 470, 471, 472, 473, 474, 475, 476, 477, 478, 479, 480, 481, 482, 483, 484, 485, 486, 487, 488, 489, 490, 491, 492, 493, 494, 495, 496, 497, 498, 499, 500, 501, 502, 503, 504, 505, 506, 507, 508, 509, 510, 511, 512, 513, 514, 515, 516, 517, 518, 519, 520, 521, 522, 523, 524, 525, 526, 527, 528, 529, 530, 531, 532, 533, 534, 535, 536, 537, 538, 539, 540, 541, 542, 543, 544, 545, 546, 547, 548, 549, 550, 551, 552, 553, 554, 555, 556, 557, 558, 559, 560, 561, 562, 563, 564, 565, 566, 567, 568, 569, 570, 571, 572, 573, 574, 575, 576, 577, 578, 579, 580, 581, 582, 583, 584, 585, 586, 587, 588, 589, 590, 591, 592, 593, 594, 595, 596, 597, 598, 599, 600, 601, 602, 603, 604, 605, 606, 607, 608, 609, 610, 611, 612, 613, 614, 615, 616, 617, 618, 619, 620, 621, 622, 623, 624, 625, 626, 627, 628, 629, 630, 631, 632, 633, 634, 635, 636, 637, 638, 639, 640, 641, 642, 643, 644, 645, 646, 647, 648, 649, 650, 651, 652, 653, 654, 655, 656, 657, 658, 659, 660, 661, 662, 663, 664, 665, 666, 667, 668, 669, 670, 671, 672, 673, 674, 675, 676, 677, 678, 679, 680, 681, 682, 683, 684, 685, 686, 687, 688, 689, 690, 691, 692, 693, 694, 695, 696, 697, 698, 699, 700, 701, 702, 703, 704, 705, 706, 707, 708, 709, 710, 711, 712, 713, 714, 715, 716, 717, 718, 719, 720, 721, 722, 723, 724, 725, 726, 727, 728, 729, 730, 731, 732, 733, 734, 735, 736, 737, 738, 739, 740, 741, 742, 743, 744, 745, 746, 747, 748, 749, 750, 751, 752, 753, 754, 755, 756, 757, 758, 759, 760, 761, 762, 763, 764, 765, 766, 767, 768, 769, 770, 771, 772, 773, 774, 775, 776, 777, 778, 779, 780, 781, 782, 783, 784, 785, 786, 787, 788, 789, 790, 791, 792, 793, 794, 795, 796, 797, 798, 799, 800, 801, 802, 803, 804, 805, 806, 807, 808, 809, 810, 811, 812, 813, 814, 815, 816, 817, 818, 819, 820, 821, 822, 823, 824, 825, 826, 827, 828, 829, 830, 831, 832, 833, 834, 835, 836, 837, 838, 839, 840, 841, 842, 843, 844, 845, 846, 847, 848, 849, 850, 851, 852, 853, 854, 855, 856, 857, 858, 859, 860, 861, 862, 863, 864, 865, 866, 867, 868, 869, 870, 871, 872, 873, 874, 875, 876, 877, 878, 879, 880, 881, 882, 883, 884, 885, 886, 887, 888, 889, 890, 891, 892, 893, 894, 895, 896, 897, 898, 899, 900, 901, 902, 903, 904, 905, 906, 907, 908, 909, 910, 911, 912, 913, 914, 915, 916, 917, 918, 919, 920, 921, 922, 923, 924, 925, 926, 927, 928, 929, 930, 931, 932, 933, 934, 935, 936, 937, 938, 939, 940, 941, 942, 943, 944, 945, 946, 947, 948, 949, 950, 951, 952, 953, 954, 955, 956, 957, 958, 959, 960, 961, 962, 963, 964, 965, 966, 967, 968, 969, 970, 971, 972, 973, 974, 975, 976, 977, 978, 979, 980, 981, 982, 983, 984, 985, 986, 987, 988, 989, 990, 991, 992, 993, 994,

Ushakov, Edo. *Inglaterra: un viaje a través de la historia*. Madrid: Alianza, 1992. 288 pp. \$12.95.

[illegible]

Wyszczególnienie	Rozchody budżetu, z tego:														w tym:	Relacja zrównoważenia wydatków budżetowych, o której mowa w art. 246 ustawy
	łączna kwota przypadających na dany rok kwot ustawowych wyłączeń z limitu spłaty zobowiązań, z tego:															
	kwota wyłączeń z tytułu wczesniejszego spłaty zobowiązań, określonych w art. 24 § 3 ust. 3a ustawy	z tego:				kwota przyzyskujących na dany rok kwoty pozostałych ustawowych wyłączeń z limitu spłaty zobowiązań *	inne rozchody niezwiązane ze spłatą długu x	kwota długu x								
		środkami nowego zobowiązania	wolnymi środkami, o których mowa w art. 217 ust. 2 pkt 6 ustawy	innymi środkami												
Lp	5.1.1.3	5.1.1.3.1	5.1.1.3.2	5.1.1.3.3	5.1.1.4	5.2	6	6.1	7.1	7.2						
2020	0,00	0,00	0,00	0,00	0,00	0,00	8 465 920,00	127 920,00	2 499 394,00	7 931 248,00						
2021	x	x	x	x	0,00	0,00	7 164 940,00	95 940,00	2 704 557,00	2 704 557,00						
2022	x	x	x	x	0,00	0,00	5 763 960,00	63 960,00	2 812 870,00	2 812 870,00						
2023	x	x	x	x	0,00	0,00	4 781 980,00	31 980,00	3 086 713,00	3 086 713,00						
2024	x	x	x	x	0,00	0,00	3 700 000,00	0,00	3 299 818,00	3 299 818,00						
2025	x	x	x	x	0,00	0,00	2 350 000,00	0,00	3 555 697,00	3 555 697,00						
2026	x	x	x	x	0,00	0,00	1 500 000,00	0,00	3 819 097,00	3 819 097,00						
2027	x	x	x	x	0,00	0,00	650 000,00	0,00	4 047 502,00	4 047 502,00						
2028	x	x	x	x	0,00	0,00	0,00	0,00	4 259 149,00	4 259 149,00						

8) Skumulowane o okresie 2020-2028 wyłączenia z limitu spłaty zobowiązań, określonych w art. 217 ust. 2 pkt 6 ustawy, z uwzględnieniem wyłączeń określonych w art. 24-3 ust. 3a ustawy, z uwzględnieniem wyłączeń określonych w art. 24-3 ust. 3a ustawy, z uwzględnieniem wyłączeń określonych w art. 24-3 ust. 3a ustawy.

Wyszczególnienie	Wskaźnik spłaty zobowiązań					
	Relacja określona po- w. 1. stronie nierówności we wzorze o którym mowa w art. 243 ust. 1 ustawy (po uwzględnieniu zobowiązań związków współfinansowanego przez jednostkę samorządu terytorialnego oraz po uwzględnieniu ustalonych wyłączeń przebiegających na danym roku ¹	Relacja określona po prawej stronie nierówności we wzorze o którym mowa w art. 243 ust. 1 ustawy, ustalona dla danego roku (wskaźnik jednoroczny) ²	8.3	8.3.1	Informacja o spełnieniu wskaźnika spłaty zobowiązań określonego w art. 243 ustawy, po uwzględnieniu zobowiązań związków współfinansowanego przez jednostkę samorządu terytorialnego oraz po uwzględnieniu ustalonych wyłączeń, obliczonego w oparciu o wykonanie opraciu o rok poprzedzający o rok bieżący ³	Informacja o spełnieniu wskaźnika spłaty zobowiązań określonego w art. 243 ustawy, po uwzględnieniu zobowiązań związków współfinansowanego przez jednostkę samorządu terytorialnego oraz po uwzględnieniu ustalonych wyłączeń, obliczonego w oparciu o wykonanie opraciu o rok poprzedzający o rok bieżący ³
Lp	8.1	8.2	8.3	8.3.1	8.4	8.4.1
2020	5,49%	8,80%	17,69%	18,73%	TAK	TAK
2021	5,67%	9,08%	14,26%	15,30%	TAK	TAK
2022	4,92%	9,02%	10,61%	11,65%	TAK	TAK
2023	3,48%	9,34%	9,82%	9,82%	TAK	TAK
2024	3,52%	9,60%	9,97%	9,97%	TAK	TAK
2025	3,99%	9,87%	9,32%	9,32%	TAK	TAK
2026	2,43%	10,13%	9,35%	10,00%	TAK	TAK
2027	2,28%	10,34%	9,41%	9,41%	TAK	TAK
2028	1,64%	10,50%	9,63%	9,63%	TAK	TAK

Wyszczególnienie	Finansowanie programów, projektów lub zadań realizowanych z udziałem środków, o których mowa w art. 5 ust. 1 pkt 2 i 3 ustawy							
	w tym:		w tym:		w tym:		w tym:	
	Dochody budżetu na programy, projekty lub zadania finansowane z udziałem środków, o których mowa w art. 5 ust. 1 pkt 2 i 3 ustawy	środków określonych w art. 5 ust. 1 pkt 2 ustawy	Dochody majątkowe na programy, projekty lub zadania finansowane z udziałem środków, o których mowa w art. 5 ust. 1 pkt 2 ustawy	środków określonych w art. 5 ust. 1 pkt 2 ustawy	Wydanki budżetu na programy, projekty lub zadania finansowane z udziałem środków, o których mowa w art. 5 ust. 1 pkt 2 ustawy	Wydanki budżetu na programy, projekty lub zadania finansowane z udziałem środków, o których mowa w art. 5 ust. 1 pkt 2 ustawy	w tym:	
Łp	9.1	9.1.1	9.2	9.2.1	9.2.1.1	9.3	9.3.1	9.3.1.1
2020	1 168 326,00	1 168 326,00	2 929 173,00	2 929 173,00	2 929 173,00	1 403 449,00	1 403 449,00	1 144 173,00
2021	181 869,00	181 869,00	0,00	0,00	0,00	1 846 546,00	222 785,00	181 869,00
2022	0,00	0,00	0,00	0,00	0,00	1 117 345,00	0,00	0,00
2023	0,00	0,00	0,00	0,00	0,00	0,00	0,00	0,00
2024	0,00	0,00	0,00	0,00	0,00	0,00	0,00	0,00
2025	0,00	0,00	0,00	0,00	0,00	0,00	0,00	0,00
2026	0,00	0,00	0,00	0,00	0,00	0,00	0,00	0,00
2027	0,00	0,00	0,00	0,00	0,00	0,00	0,00	0,00
2028	0,00	0,00	0,00	0,00	0,00	0,00	0,00	0,00

Wykaz przedsięwzięć do WPF

Załącznik Nr 2 do uchwały Nr XXIX/231/20

Rady Gminy Dobrzyniewo Duże

kwoty w zł z dnia 30 grudnia 2020 r.

L.p.	Nazwa i cel	Jednostka odpowiedzialna lub koordynująca	Okres realizacji		Łączne nakłady finansowe	Limit 2020	Limit 2021	Limit 2022	Limit 2023	Limit zobowiązań
			od	do						
1	Wydatki na przedsięwzięcia-ogółem (1.1+1.2+1.3)				23 909 476,00	12 933 651,00	8 273 350,00	1 628 145,00	40 000,00	22 184 346,00
1.a	- wydatki bieżące				4 278 238,00	1 248 028,00	1 846 546,00	1 117 345,00	0,00	4 211 919,00
1.b	- wydatki majątkowe				19 631 238,00	11 685 623,00	6 426 804,00	510 800,00	40 000,00	17 972 427,00
1.1	Wydatki na programy, projekty lub zadania związane z programami realizowanymi z udziałem środków, o których mowa w art.5 ust.1 pkt 2 i 3 ustawy z dnia 27 sierpnia 2009 r. o finansach publicznych (Dz.U.Nr 157, poz.1240,z późn.zm.), z tego:				11 208 844,00	3 168 991,00	5 417 378,00	1 588 145,00	0,00	9 483 714,00
1.1.1	- wydatki bieżące				4 278 238,00	1 248 028,00	1 846 546,00	1 117 345,00	0,00	4 211 919,00
1.1.1.1	Projekt "Wzmocnienie administracji publicznej współpracy na rzecz poprawy bezpiecznego środowiska LT-PL" No LT-PL-3R-255	Urząd Gminy Dobrzyniewo Duże	2019	2022	562 232,00	287 063,00	74 991,00	133 859,00	0,00	495 913,00
1.1.1.2	Kompetentny od przedszkola 2 - zapewnienie wysokiej jakości oferty przed szkolnej rozwijającej kompetencje kluczowe i właściwe postawy dzieci w gminie Dobrzyniewo Duże (REALIZACJA Z Europejskiego Funduszu Społecznego na lata 2014-2020)	Urząd Gminy Dobrzyniewo Duże	2020	2022	621 763,00	338 235,00	197 235,00	86 293,00	0,00	621 763,00
1.1.1.3	Projekt "Nowe podejście do transgranicznego systemu zarządzania kryzysowego"	Urząd Gminy Dobrzyniewo Duże	2019	2022	449 018,00	124 492,00	212 784,00	111 742,00	0,00	449 018,00
1.1.1.4	"Pod Malinową Chmurką" - utworzenie miejsca opieki nad dzieckiem do 3 lat	Urząd Gminy Dobrzyniewo Duże	2020	2021	813 279,00	475 738,00	337 541,00	0,00	0,00	813 279,00
1.1.1.5	Projekt "Podniesienie kompetencji cyfrowych wśród uczniów i nauczycieli województwa podlaskiego"	Urząd Gminy Dobrzyniewo Duże	2020	2021	173 052,00	0,00	173 052,00	0,00	0,00	173 052,00
1.1.1.6	Projekt LOWE - Poprawa jakości życia mieszkańców	Urząd Gminy Dobrzyniewo Duże	2020	2022	175 000,00	22 500,00	87 500,00	65 000,00	0,00	175 000,00

L.p.	Nazwa i cel	Jednostka odpowiedzialna lub koordynująca	Okres realizacji		Łączne nakłady finansowe	Limit 2020	Limit 2021	Limit 2022	Limit 2023	Limit zobowiązań
			od	do						
1.1.1.7	Projekt "Wzmocnienie współpracy nr zakresie zarządzania kryzysowego i bezpieczeństwa na obszarze LT-PL"	Urząd Gminy Dobrzyniewo Duże	2020	2022	1 432 313,00	0,00	711 862,00	720 451,00	0,00	1 432 313,00
1.1.1.8	Projekt "Promocja Gminy Dobrzyniewo Duże" (z PROW na lata 2014-2020)	Urząd Gminy Dobrzyniewo Duże	2020	2021	51 581,00	0,00	51 581,00	0,00	0,00	51 581,00
1.1.2	- wydatki majątkowe				6 930 606,00	1 920 963,00	3 570 832,00	470 800,00	0,00	5 271 795,00
1.1.2.1	Projekt "Wzmocnienie administracji publicznej współpracy na rzecz poprawy bezpieczeństwa środowiska LT-PL" No LT-PL-3R-255	Urząd Gminy Dobrzyniewo Duże	2019	2020	968 200,00	968 200,00	0,00	0,00	0,00	968 200,00
1.1.2.2	Projekt "Nowe podejście do transgranicznego systemu zarządzania kryzysowego"	Urząd Gminy Dobrzyniewo Duże	2019	2021	2 576 322,00	952 763,00	655 548,00	0,00	0,00	1 608 311,00
1.1.2.3	Budowa sieci uzdatniania wody Ogrubniki wraz z instalacją paneli fotowoltaicznych oraz budową przydomowej oczyszczalni ścieków w miejscowości Ogrubniki	Urząd Gminy Dobrzyniewo Duże	2019	2021	2 619 900,00	0,00	2 619 900,00	0,00	0,00	2 619 900,00
1.1.2.4	Projekt "Wzmocnienie współpracy nr zakresie zarządzania kryzysowego i bezpieczeństwa na obszarze LT-PL"	Urząd Gminy Dobrzyniewo Duże	2020	2022	690 800,00	0,00	220 000,00	470 800,00	0,00	0,00
1.1.2.5	Kompetentny od przedszkola 2 - zapewnienie wysokiej jakości oferty przed szkolnej rozwijającej kompetencje kluczowe i właściwe postawy dzieci w gminie Dobrzyniewo Duże (REALIZACJA Z Europejskiego Funduszu Społecznego na lata 2014-2020)	Urząd Gminy Dobrzyniewo Duże	2020	2021	75 384,00	0,00	75 384,00	0,00	0,00	75 384,00
1.2	Wydatki na programy, projekty lub zadania związane z umowami partnerstwa publiczno-prywatnego, z tego:				0,00	0,00	0,00	0,00	0,00	0,00
1.2.1	- wydatki bieżące				0,00	0,00	0,00	0,00	0,00	0,00
1.2.2	- wydatki majątkowe				0,00	0,00	0,00	0,00	0,00	0,00
1.3	Wydatki na programy, projekty lub zadania pozostałe (inne niż wymienione w pkt 1.1 i 1.2), z tego:				12 700 632,00	9 764 660,00	2 855 972,00	40 000,00	40 000,00	12 700 632,00
1.3.1	- wydatki bieżące				0,00	0,00	0,00	0,00	0,00	0,00

L.p.	Nazwa i cel	Jednostka odpowiedzialna lub koordynująca	Okres realizacji		Łączne nakłady finansowe	Limit 2020	Limit 2021	Limit 2022	Limit 2023	Limit zobowiązań
			od	do						
1.3.2	- wydatki majątkowe				12 700 632,00	9 764 660,00	2 855 972,00	40 000,00	40 000,00	12 700 632,00
1.3.2.1	Budowa ul. Osiedlowej w m. Fasty, gm. Dobryńniewo Duże od km 0+000 do km 0+396,50 wraz z budową sieci kanalizacji deszczowej z przyłączami - Fundusz Dróg Samorządowych	Urząd Gminy Dobryńniewo Duże	2019	2020	2 441 388,00	2 441 388,00	0,00	0,00	0,00	2 441 388,00
1.3.2.2	Budowa hali gimnastycznej przy Zespole Szkolno-Przedszkolnym w Fastach	Urząd Gminy Dobryńniewo Duże	2019	2021	5 500 000,00	3 000 000,00	2 500 000,00	0,00	0,00	5 500 000,00
1.3.2.3	Przebudowa ulic gminnych: Dębowej, Modrzewiowej, Kasztanowej, Gajowej, Świerkowej i Brzozowej m. Nowe Aleksandrowo, gm. Dobryńniewo Duże wraz z towarzyszącą infrastrukturą techniczną - Fundusz Dróg Samorządowych	Urząd Gminy Dobryńniewo Duże	2019	2020	2 765 674,00	2 765 674,00	0,00	0,00	0,00	2 765 674,00
1.3.2.4	Przebudowa z rozbudową drogi gminnej Nr 105425B Krynice-Letniki-Jurowce, gmina Dobryńniewo Duże, powiat białostocki, woj. podlaskie na odcinku Letniki-Leńce od km rob. 0+000 do km rob. 1+258,85 Fundusz Dróg Samorządowych	Urząd Gminy Dobryńniewo Duże	2019	2020	1 487 938,00	1 487 938,00	0,00	0,00	0,00	1 487 938,00
1.3.2.5	Pomoc finansowa dla Powiatu Białostockiego na zadanie pn. "Przebudowa z rozbudową drogi powiatowej Nr 1385B w m. Pogorzałki (gm. Dobryńniewo Duże) - wsparcie finansowe dla powiatu w celu poprawy infrastruktury drogowej	Urząd Gminy Dobryńniewo Duże	2020	2021	315 972,00	0,00	315 972,00	0,00	0,00	315 972,00
1.3.2.6	Budowa świetlicy w miejscowości Kopisk - Poprawa jakości życia mieszkańców	Urząd Gminy Dobryńniewo Duże	2022	2023	40 000,00	0,00	0,00	35 000,00	5 000,00	40 000,00
1.3.2.7	Budowa świetlicy w miejscowości Kulikówka - Poprawa jakości życia mieszkańców	Urząd Gminy Dobryńniewo Duże	2020	2021	109 660,00	69 660,00	40 000,00	0,00	0,00	109 660,00
1.3.2.8	Budowa świetlicy w miejscowości Leńce - Poprawa jakości życia mieszkańców	Urząd Gminy Dobryńniewo Duże	2022	2023	40 000,00	0,00	0,00	5 000,00	35 000,00	40 000,00

Załącznik Nr 3 do uchwały Nr XXIX/231/20
Rady Gminy Dobrzyniewo Duże
z dnia 30 grudnia 2020 r.

Objaśnienia przyjętych wartości do Wieloletniej Prognozy Finansowej Gminy Dobrzyniewo Duże na lata 2020-2028.

Zgodnie ze zmianami w budżecie w 2020 roku, dokonano następujących zmian w Wieloletniej Prognozie Finansowej Gminy Dobrzyniewo Duże na lata 2020-2028:

Zmniejszenie dochodów w 2020 r.	2 311 063,00 zł
w tym:	
Zwiększenie dochodów bieżących	202 003,00 zł
Zmniejszenie dochodów majątkowych	2 513 066,00 zł
Zmniejszenie wydatków w 2020 r.	2 511 728,00 zł
w tym:	
Zmniejszenie wydatków bieżących	1 278 706,00 zł
Zmniejszenie wydatków majątkowych	1 233 022,00 zł
Deficyt (plan) po zmianach	8 262 854,00 zł
Zmniejszenie przychodów	200 665,00 zł

Dodano następujące przedsięwzięcia:

- 1) Budowa świetlicy w miejscowości Kopisk;
- 2) Budowa świetlicy w miejscowości Kulikówka;
- 3) Budowa świetlicy w miejscowości Leńce;
- 4) Projekt "Promocja Gminy Dobrzyniewo Duże" (z PROW na lata 2014-2020);
- 5) Projekt "Wzmocnienie współpracy w zakresie zarządzania kryzysowego i bezpieczeństwa na obszarze LT-PL"

Dokonano zmian w zakresie następujących przedsięwzięć:

- 1) "Pod Malinową Chmurką" - utworzenie miejsca opieki nad dzieckiem do 3 lat;
- 2) Kompetentny od przedszkola 2 - zapewnienie wysokiej jakości oferty przed szkolnej rozwijającej kompetencje kluczowe i właściwe postawy dzieci w gminie Dobrzyniewo Duże (REALIZACJA Z Europejskiego Funduszu Społecznego na lata 2014-2020) - wydatki bieżące;
- 3) Kompetentny od przedszkola 2 - zapewnienie wysokiej jakości oferty przed szkolnej rozwijającej kompetencje kluczowe i właściwe postawy dzieci w gminie Dobrzyniewo Duże (REALIZACJA Z Europejskiego Funduszu Społecznego na lata 2014-2020) - wydatki majątkowe;
- 4) Projekt "Podniesienie kompetencji cyfrowych wśród uczniów i nauczycieli województwa podlaskiego";
- 5) Projekt "Wzmocnienie administracji publicznej współpracy na rzecz poprawy bezpiecznego środowiska LT-PL" No LT-PL-3R-255 - wydatki o charakterze bieżącym i majątkowym;

- 6) Projekt LOWE;
- 7) Projekt " Nowe podejście do transgranicznego systemu zarządzania kryzysowego";

Pełen zakres zmian obrazują załączniki nr 1 i 2 do niniejszej uchwały.

**UCHWAŁA NR XXIX/232/20
RADY GMINY DOBRZYNIEWO DUŻE**

z dnia 30 grudnia 2020 r.

w sprawie zmiany budżetu Gminy Dobrzyniewo Duże na rok 2020

Na podstawie art. 18 ust. 2 pkt 4 ustawy z dnia 8 marca 1990r. o samorządzie gminnym (tj. Dz.U. z 2020 r. poz. 713) oraz art. 211, 212, 214, 215, 217, 235, 236 i 237 ustawy z dnia 27 sierpnia 2009 r. o finansach publicznych (tj. Dz. U. z 2019 r. poz. 869 z późn. zm.) uchwala się, co następuje:

§ 1. Wprowadzić zmiany w planie dochodów:

- 1) zwiększyć dochody o kwotę 597.161 zł zgodnie z tabelą w załączniku nr 1 do uchwały;
- 2) zmniejszyć dochody o kwotę 2.908.224 zł – zgodnie z tabelą w załączniku nr 1 do uchwały.

§ 2. Wprowadzić zmiany w planie wydatków:

- 1) zwiększyć wydatki o kwotę 216.630 zł zgodnie z tabelą w załączniku nr 2 do uchwały;
- 2) zmniejszyć wydatki o kwotę 2.728.358 zł – zgodnie z tabelą w załączniku nr 2 do uchwały.

§ 3. Budżet po dokonanych zmianach wynosi:

- 1) plan dochodów budżetowych ogółem: 54.652.541 zł, z tego:
 - a) dochody bieżące w kwocie 51.172.553 zł,
 - b) dochody majątkowe w kwocie 3.479.988 zł;
- 2) plan wydatków budżetowych ogółem: 62.915.395 zł, z tego:
 - a) wydatki bieżące w kwocie 48.673.159 zł,
 - b) wydatki majątkowe w kwocie 14.242.236 zł.

§ 4. Deficyt budżetu Gminy wynosi 8.262.854 zł, który zostanie pokryty przychodami pochodzącymi z:

- 1) zaciągniętego kredytu w kwocie 4.500.000 zł;
- 2) przychodów jednostek samorządu terytorialnego z niewykorzystanych środków pieniężnych na rachunku bieżącym budżetu, wynikających z rozliczenia dochodów i wydatków nimi finansowanych związanych ze szczególnymi zasadami wykonywania budżetu określonymi w odrębnych ustawach w kwocie 163.581,32 zł;
- 3) nadwyżki z lat ubiegłych w kwocie 417.240,84 zł;
- 4) wolnych środków jako nadwyżki środków pieniężnych na rachunku bieżącym gminy wynikających z rozliczeń kredytów i pożyczek z lat ubiegłych w kwocie 3.182.031,84 zł, w tym: Fundusz Dróg Samorządowych w kwocie 2.953.352,20 zł.

§ 5. Ustala się łączną kwotę przychodów budżetu gminy w wysokości 9.931.854 zł oraz łączną kwotę rozchodów budżetu w wysokości 1.669.000 zł, zgodnie z załącznikiem nr 4 do niniejszej uchwały.

§ 6. W Uchwale Nr XVII/125/19 Rady Gminy z dnia 30 grudnia 2019 r. w sprawie uchwalenia budżetu Gminy Dobrzyniewo Duże na rok 2020 - §7 otrzymuje nowe brzmienie: Ust. 1. Limity zobowiązań z tytułu emisji papierów wartościowych, kredytów i pożyczek zaciąganych na: sfinansowanie planowanego deficytu budżetu – w kwocie 4.500.000 zł, Ust. 2. Limit innych zobowiązań zaliczanych do tytułu dłużnego, które wywołują skutki ekonomiczne podobne do umowy kredytu lub pożyczki /art. 72 ust. 1 pkt 2/ – w kwocie 31.980 zł

§ 7. Zmienia się wykaz zadań inwestycyjnych realizowanych w 2020 roku, zgodnie z załącznikiem nr 3 do niniejszej uchwały.

§ 8. Objasnienia dokonanych zmian zawarte są w załączniku nr 6 do niniejszej uchwały.

§ 9. Załączniki Nr 3, 4, 5 otrzymują nowe brzmienie.

§ 10. Wykonanie uchwały powierza się Wójtowi Gminy Dobrzyniewo Duże.

§ 11. Uchwała wchodzi w życie z dniem podjęcia i podlega publikacji w Dzienniku Urzędowym Województwa Podlaskiego.

Przewodnicząca Rady Gminy

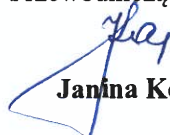

Janina Kozakiewicz

Zmiana planu dochodów budżetu Gminy na 2020 rok

Poroz. z JST

Rodzaj zadania:

Dział	Rozdział	§	Nazwa	Plan przed zmianą	Zmniejszenie	Zwiększenie	Plan po zmianach (5+6+7)
1	2	3	4	5	6	7	8
				bieżące			
				60 000,00	0,00	0,00	60 000,00
				bieżące razem:			
				w tym z tytułu dotacji i środków na finansowanie wydatków na realizację zadań finansowanych z udziałem środków, o których mowa w art. 5 ust. 1 pkt 2 i 3			
				0,00	0,00	0,00	0,00

Własne

Rodzaj zadania:

Dział	Rozdział	§	Nazwa	Plan przed zmianą	Zmniejszenie	Zwiększenie	Plan po zmianach (5+6+7)
1	2	3	4	5	6	7	8
				bieżące			
400			Wytwarzanie i zaopatrywanie w energię elektryczną, gaz i wodę	921 959,00	0,00	112 389,00	1 034 348,00
			w tym z tytułu dotacji i środków na finansowanie wydatków na realizację zadań finansowanych z udziałem środków, o których mowa w art. 5 ust. 1 pkt 2 i 3	0,00	0,00	0,00	0,00
	40002		Dostarczanie wody	921 959,00	0,00	112 389,00	1 034 348,00
			w tym z tytułu dotacji i środków na finansowanie wydatków na realizację zadań finansowanych z udziałem środków, o których mowa w art. 5 ust. 1 pkt 2 i 3	0,00	0,00	0,00	0,00
		0690	Wpływy z różnych opłat	700,00	0,00	167,00	867,00
		0830	Wpływy z usług	915 731,00	0,00	112 059,00	1 027 790,00
		0920	Wpływy z pozostałych odsetek	5 528,00	0,00	163,00	5 691,00
600			Transport i łączność	251 692,00	0,00	77 500,00	329 192,00

			w tym z tytułu dotacji i środków na finansowanie wydatków na realizację zadań finansowanych z udziałem środków, o których mowa w art. 5 ust. 1 pkt 2 i 3	0,00	0,00	0,00	0,00
	60004		Lokalny transport zbiorowy	130 150,00	0,00	75 000,00	205 150,00
			w tym z tytułu dotacji i środków na finansowanie wydatków na realizację zadań finansowanych z udziałem środków, o których mowa w art. 5 ust. 1 pkt 2 i 3	0,00	0,00	0,00	0,00

		2170	Środki otrzymane z państwowych funduszy celowych na realizację zadań bieżących jednostek sektora finansów publicznych	130 150,00	0,00	75 000,00	205 150,00
	60016		Drogi publiczne gminne	121 542,00	0,00	2 500,00	124 042,00
			w tym z tytułu dotacji i środków na finansowanie wydatków na realizację zadań finansowanych z udziałem środków, o których mowa w art. 5 ust. 1 pkt 2 i 3	0,00	0,00	0,00	0,00
		0970	Wpływy z różnych dochodów	93 767,00	0,00	2 500,00	96 267,00
700			Gospodarka mieszkaniowa	435 004,00	-115 000,00	0,00	320 004,00
			w tym z tytułu dotacji i środków na finansowanie wydatków na realizację zadań finansowanych z udziałem środków, o których mowa w art. 5 ust. 1 pkt 2 i 3	0,00	0,00	0,00	0,00
	70005		Gospodarka gruntami i nieruchomościami	435 004,00	-115 000,00	0,00	320 004,00
			w tym z tytułu dotacji i środków na finansowanie wydatków na realizację zadań finansowanych z udziałem środków, o których mowa w art. 5 ust. 1 pkt 2 i 3	0,00	0,00	0,00	0,00
		0550	Wpływy z opłat z tytułu użytkowania wieczystego nieruchomości	120 600,00	-100 000,00	0,00	20 600,00
		0970	Wpływy z różnych dochodów	51 968,00	-15 000,00	0,00	36 968,00
750			Administracja publiczna	108 910,00	-16 800,00	61 942,00	154 052,00
			w tym z tytułu dotacji i środków na finansowanie wydatków na realizację zadań finansowanych z udziałem środków, o których mowa w art. 5 ust. 1 pkt 2 i 3	0,00	0,00	0,00	0,00
	75023		Urzędy gmin (miast i miast na prawach powiatu)	108 830,00	-16 800,00	61 942,00	153 972,00
			w tym z tytułu dotacji i środków na finansowanie wydatków na realizację zadań finansowanych z udziałem środków, o których mowa w art. 5 ust. 1 pkt 2 i 3	0,00	0,00	0,00	0,00
		0640	Wpływy z tytułu kosztów egzekucyjnych, opłaty komorniczej i kosztów upomnień	12 735,00	0,00	372,00	13 107,00
		0920	Wpływy z pozostałych odsetek	11 350,00	-10 000,00	0,00	1 350,00
		0940	Wpływy z rozliczeń/zwrótów z lat ubiegłych	75 638,00	0,00	61 570,00	137 208,00
		0950	Wpływy z tytułu kar i odszkodowań wynikających z umów	9 007,00	-6 800,00	0,00	2 207,00
754			Bezpieczeństwo publiczne i ochrona przeciwpożarowa	65 600,00	0,00	40 858,00	106 458,00

			w tym z tytułu dotacji i środków na finansowanie wydatków na realizację zadań finansowanych z udziałem środków, o których mowa w art. 5 ust. 1 pkt 2 i 3	0,00	0,00	40 858,00	40 858,00
	75412		Ochotnicze straże pożarne	65 600,00	0,00	106 458,00	106 458,00
			w tym z tytułu dotacji i środków na finansowanie wydatków na realizację zadań finansowanych z udziałem środków, o których mowa w art. 5 ust. 1 pkt 2 i 3	0,00	0,00	40 858,00	40 858,00
		2057	Dotacje celowe w ramach programów finansowanych z udziałem środków europejskich oraz środków, o których mowa w art. 5 ust. 3 pkt 5 lit. a i b ustawy, lub płatności w ramach budżetu środków europejskich, realizowanych przez jednostki samorządu terytorialnego	0,00	0,00	40 858,00	40 858,00
756			Dochody od osób prawnych, od osób fizycznych i od innych jednostek nieposiadających osobowości prawnej oraz wydatki związane z ich poborem	13 845 214,00	-94 976,00	169 678,00	13 919 916,00

			w tym z tytułu dotacji i środków na finansowanie wydatków na realizację zadań finansowanych z udziałem środków, o których mowa w art. 5 ust. 1 pkt 2 i 3	0,00	0,00	0,00	0,00
	75615		Wpływy z podatku rolnego, podatku leśnego, podatku od czynności cywilnoprawnych, podatków i opłat lokalnych od osób prawnych i innych jednostek organizacyjnych	2 135 110,00	0,00	162 543,00	2 297 653,00
			w tym z tytułu dotacji i środków na finansowanie wydatków na realizację zadań finansowanych z udziałem środków, o których mowa w art. 5 ust. 1 pkt 2 i 3	0,00	0,00	0,00	0,00
	0310		Wpływy z podatku od nieruchomości	1 928 753,00	0,00	138 674,00	2 067 427,00
	0320		Wpływy z podatku rolnego	5 683,00	0,00	22,00	5 705,00
	0340		Wpływy z podatku od środków transportowych	29 887,00	0,00	1 476,00	31 363,00
	0500		Wpływy z podatku od czynności cywilnoprawnych	1 500,00	0,00	371,00	1 871,00
	0910		Wpływy z odsetek od nieterminowych wpłat z tytułu podatków i opłat	18 000,00	0,00	22 000,00	40 000,00
	75616		Wpływy z podatku rolnego, podatku leśnego, podatku od spadków i darowizn, podatku od czynności cywilno-prawnych oraz podatków i opłat lokalnych od osób fizycznych	3 012 917,00	-94 976,00	87,00	2 918 028,00
			w tym z tytułu dotacji i środków na finansowanie wydatków na realizację zadań finansowanych z udziałem środków, o których mowa w art. 5 ust. 1 pkt 2 i 3	0,00	0,00	0,00	0,00
	0310		Wpływy z podatku od nieruchomości	1 569 910,00	-64 000,00	0,00	1 505 910,00
	0320		Wpływy z podatku rolnego	521 866,00	-5 000,00	0,00	516 866,00
	0340		Wpływy z podatku od środków transportowych	242 503,00	-1 476,00	0,00	241 027,00
	0360		Wpływy z podatku od spadków i darowizn	42 500,00	0,00	47,00	42 547,00
	0500		Wpływy z podatku od czynności cywilnoprawnych	506 358,00	0,00	40,00	506 398,00
	0690		Wpływy z różnych opłat	1 500,00	-1 500,00	0,00	0,00

		0910	Wpływy z odsetek od nieterminowych wpłat z tytułu podatków i opłat	32 600,00	-23 000,00	0,00	9 600,00
	75618		Wpływy z innych opłat stanowiących dochody jednostek samorządu terytorialnego na podstawie ustaw	354 843,00	0,00	7 048,00	361 891,00
			w tym z tytułu dotacji i środków na finansowanie wydatków na realizację zadań finansowanych z udziałem środków, o których mowa w art. 5 ust. 1 pkt 2 i 3	0,00	0,00	0,00	0,00
		0410	Wpływy z opłaty skarbowej	48 329,00	0,00	7 048,00	55 377,00
801			Oświata i wychowanie	1 693 994,00	-165 000,00	0,00	1 528 994,00
			w tym z tytułu dotacji i środków na finansowanie wydatków na realizację zadań finansowanych z udziałem środków, o których mowa w art. 5 ust. 1 pkt 2 i 3	632 500,00	0,00	0,00	632 500,00
	80101		Szkoły podstawowe	305 331,00	-100 000,00	0,00	205 331,00
			w tym z tytułu dotacji i środków na finansowanie wydatków na realizację zadań finansowanych z udziałem środków, o których mowa w art. 5 ust. 1 pkt 2 i 3	0,00	0,00	0,00	0,00
		0970	Wpływy z różnych dochodów	243 209,00	-100 000,00	0,00	143 209,00
	80103		Oddziały przedszkolne w szkołach podstawowych	119 945,00	-15 000,00	0,00	104 945,00

			w tym z tytułu dotacji i środków na finansowanie wydatków na realizację zadań finansowanych z udziałem środków, o których mowa w art. 5 ust. 1 pkt 2 i 3	0,00	0,00	0,00	0,00
	0670		Wpływy z opłat za korzystanie z wyżywienia w jednostkach realizujących zadania z zakresu wychowania przedszkolnego	54 700,00	-15 000,00	0,00	39 700,00
	80104		Przedszkola	1 032 418,00	-50 000,00	0,00	982 418,00
			w tym z tytułu dotacji i środków na finansowanie wydatków na realizację zadań finansowanych z udziałem środków, o których mowa w art. 5 ust. 1 pkt 2 i 3	400 000,00	0,00	0,00	400 000,00
	0670		Wpływy z opłat za korzystanie z wyżywienia w jednostkach realizujących zadania z zakresu wychowania przedszkolnego	275 041,00	-50 000,00	0,00	225 041,00
855			Rodzina	504 668,00	0,00	11 400,00	516 068,00
			w tym z tytułu dotacji i środków na finansowanie wydatków na realizację zadań finansowanych z udziałem środków, o których mowa w art. 5 ust. 1 pkt 2 i 3	460 318,00	0,00	0,00	460 318,00
	85502		Świadczenia rodzinne, świadczenie z funduszu alimentacyjnego oraz składki na ubezpieczenia emerytalne i rentowe z ubezpieczenia społecznego	24 000,00	0,00	2 400,00	26 400,00
			w tym z tytułu dotacji i środków na finansowanie wydatków na realizację zadań finansowanych z udziałem środków, o których mowa w art. 5 ust. 1 pkt 2 i 3	0,00	0,00	0,00	0,00

		2360	Dochody jednostek samorządu terytorialnego związane z realizacją zadań z zakresu administracji rządowej oraz innych zadań zleconych ustawami	24 000,00	0,00	2 400,00	26 400,00
	85506		Tworzenie i funkcjonowanie klubów dziecięcych	479 818,00	0,00	9 000,00	488 818,00
			w tym z tytułu dotacji i środków na finansowanie wydatków na realizację zadań finansowanych z udziałem środków, o których mowa w art. 5 ust. 1 pkt 2 i 3	460 318,00	0,00	0,00	460 318,00
	0690		Wpływy z różnych opłat	19 500,00	0,00	9 000,00	28 500,00
900			Gospodarka komunalna i ochrona środowiska	2 911 688,00	-3 242,00	123 254,00	3 031 680,00
			w tym z tytułu dotacji i środków na finansowanie wydatków na realizację zadań finansowanych z udziałem środków, o których mowa w art. 5 ust. 1 pkt 2 i 3	0,00	0,00	0,00	0,00
	90001		Gospodarka ściekowa i ochrona wód	821 089,00	-3 000,00	123 012,00	941 101,00
			w tym z tytułu dotacji i środków na finansowanie wydatków na realizację zadań finansowanych z udziałem środków, o których mowa w art. 5 ust. 1 pkt 2 i 3	0,00	0,00	0,00	0,00
	0830		Wpływy z usług	812 347,00	0,00	122 812,00	935 159,00
	0920		Wpływy z pozostałych odsetek	5 742,00	0,00	200,00	5 942,00
	0970		Wpływy z różnych dochodów	3 000,00	-3 000,00	0,00	0,00
	90002		Gospodarka odpadami komunalnymi	2 030 000,00	-242,00	242,00	2 030 000,00
			w tym z tytułu dotacji i środków na finansowanie wydatków na realizację zadań finansowanych z udziałem środków, o których mowa w art. 5 ust. 1 pkt 2 i 3	0,00	0,00	0,00	0,00
	0910		Wpływy z odsetek od nieterminowych wpłat z tytułu podatków i opłat	997,00	0,00	242,00	1 239,00

	0920	Wpływy z pozostałych odsetek	256,00	-242,00	0,00	14,00
		bieżące razem:	35 309 843,00	-395 018,00	597 021,00	35 511 846,00
		w tym z tytułu dotacji i środków na finansowanie wydatków na realizację zadań finansowanych z udziałem środków, o których mowa w art. 5 ust. 1 pkt 2 i 3	1 127 488,00	0,00	40 858,00	1 168 326,00

majątkowe						
600			Transport i łączność	3 191 124,00	-569 376,00	2 621 748,00
			w tym z tytułu dotacji i środków na finansowanie wydatków na realizację zadań finansowanych z udziałem środków, o których mowa w art. 5 ust. 1 pkt 2 i 3	3 191 124,00	-569 376,00	2 621 748,00
	60014		Drogi publiczne powiatowe	3 191 124,00	-569 376,00	2 621 748,00
			w tym z tytułu dotacji i środków na finansowanie wydatków na realizację zadań finansowanych z udziałem środków, o których mowa w art. 5 ust. 1 pkt 2 i 3	3 191 124,00	-569 376,00	2 621 748,00

		6257	Dotacje celowe w ramach programów finansowych z udziałem środków europejskich oraz środków, o których mowa w art. 5 ust. 3 pkt 5 lit. a i b ustawy, lub płatności w ramach budżetu środków europejskich, realizowanych przez jednostki samorządu terytorialnego	3 191 124,00	-569 376,00	0,00	2 621 748,00
700			Gospodarka mieszkaniowa	535 228,00	-500 000,00	0,00	35 228,00
			w tym z tytułu dotacji i środków na finansowanie wydatków na realizację zadań finansowanych z udziałem środków, o których mowa w art. 5 ust. 1 pkt 2 i 3	0,00	0,00	0,00	0,00
	70005		Gospodarka gruntami i nieruchomościami	535 228,00	-500 000,00	0,00	35 228,00
			w tym z tytułu dotacji i środków na finansowanie wydatków na realizację zadań finansowanych z udziałem środków, o których mowa w art. 5 ust. 1 pkt 2 i 3	0,00	0,00	0,00	0,00
		0770	Wpłaty z tytułu odpłatnego nabycia prawa własności oraz prawa użytkowania wieczystego nieruchomości	535 228,00	-500 000,00	0,00	35 228,00
754			Bezpieczeństwo publiczne i ochrona przeciwpożarowa	1 443 830,00	-1 443 830,00	140,00	140,00
			w tym z tytułu dotacji i środków na finansowanie wydatków na realizację zadań finansowanych z udziałem środków, o których mowa w art. 5 ust. 1 pkt 2 i 3	1 443 830,00	-1 443 830,00	0,00	0,00
	75412		Ochrona straży pożarnej	1 443 830,00	-1 443 830,00	0,00	0,00
			w tym z tytułu dotacji i środków na finansowanie wydatków na realizację zadań finansowanych z udziałem środków, o których mowa w art. 5 ust. 1 pkt 2 i 3	1 443 830,00	-1 443 830,00	0,00	0,00
		6257	Dotacje celowe w ramach programów finansowych z udziałem środków europejskich oraz środków, o których mowa w art. 5 ust. 3 pkt 5 lit. a i b ustawy, lub płatności w ramach budżetu środków europejskich, realizowanych przez jednostki samorządu terytorialnego	1 443 830,00	-1 443 830,00	0,00	0,00
	75495		Pozostała działalność	0,00	0,00	140,00	140,00
			w tym z tytułu dotacji i środków na finansowanie wydatków na realizację zadań finansowanych z udziałem środków, o których mowa w art. 5 ust. 1 pkt 2 i 3	0,00	0,00	0,00	0,00
		0870	Wpływy ze sprzedaży składników majątkowych	0,00	0,00	140,00	140,00

			majątkowe razem:	5 993 054,00	-2 513 206,00	140,00	3 479 988,00
			w tym z tytułu dotacji i środków na finansowanie wydatków na realizację zadań finansowanych z udziałem środków, o których mowa w art. 5 ust. 1 pkt 2 i 3	4 942 379,00	-2 013 206,00	0,00	2 929 173,00

Rodzaj zadania:

Zlecone

Dział	Rodzaj	§	Nazwa	Plan przed zmianą	Zmniejszenie	Zwiększenie	Plan po zmianach (5+6+7)
1	2	3	4	5	6	7	8

bieżące				
	bieżące razem:	15 600 707,00	0,00	0,00
w tym z tytułu dotacji i środków na finansowanie wydatków na realizację zadań finansowanych z udziałem środków, o których mowa w art. 5 ust. 1 pkt 2 i 3		0,00	0,00	0,00
Ogółem:				
w tym z tytułu dotacji i środków na finansowanie wydatków na realizację zadań finansowanych z udziałem środków, o których mowa w art. 5 ust. 1 pkt 2 i 3		56 963 604,00	-2 908 224,00	597 161,00
		6 069 847,00	-2 013 206,00	40 858,00
				54 652 541,00
				4 097 499,00

(* kol 2 do wykorzystania fakultatywnego)

Załącznik Nr 2 do uchwały Nr XXIX/232/20
Rady Gminy Dobrzyniewo Duże
z dnia 30 grudnia 2020 r.

Zmiana planu wydatków budżetu Gminy na 2020 rok

Rodzaj zadania: Poroz. z JST

Dział	§ / grupa	Nazwa	Plan	Z tego:										z tego:				Wnieście wkładów do spółek prawa handlowego	
				Wydatki bieżące	Wydatki jednostek budżetowych	z tego:		dotacje na zadania bieżące	świadczenia na rzecz osób fizycznych;	wydatki na programy finansowane z udziałem środków, o których mowa w art. 5 ust. 1 pkt 2 i 3	wypłaty z tytułu poręczeń i gwarancji	obsługa długu	Wydatki majątkowe	inwestycje i zakupy inwestycyjne	w tym:	zakup i objęcie akcji i udziałów			
						wynagrodzenia i składki od nich naliczane	wydatki związane z realizacją ich statutowych zadań;												
																	7		8
1	2	3	5	6	7	8	9	10	11	12	13	14	15	16	17	18	19		
600		Transport i łączność	przed zmianą	801 500,00	60 000,00	0,00	60 000,00	0,00	0,00	0,00	0,00	0,00	0,00	741 500,00	741 500,00	0,00	0,00	0,00	
			zmniejszenie	-234 800,00	-15 900,00	0,00	-15 900,00	0,00	0,00	0,00	0,00	0,00	0,00	-218 900,00	-218 900,00	0,00	0,00	0,00	
			zwiększenie	15 900,00	15 900,00	0,00	15 900,00	0,00	0,00	0,00	0,00	0,00	0,00	0,00	0,00	0,00	0,00	0,00	
			po zmianach	582 600,00	60 000,00	0,00	60 000,00	0,00	0,00	0,00	0,00	0,00	0,00	0,00	522 600,00	522 600,00	0,00	0,00	0,00
60014		Drogi publiczne powiatowe	przed zmianą	801 500,00	60 000,00	0,00	60 000,00	0,00	0,00	0,00	0,00	0,00	0,00	741 500,00	741 500,00	0,00	0,00	0,00	
			zmniejszenie	-234 800,00	-15 900,00	0,00	-15 900,00	0,00	0,00	0,00	0,00	0,00	0,00	-218 900,00	-218 900,00	0,00	0,00	0,00	
			zwiększenie	15 900,00	15 900,00	0,00	15 900,00	0,00	0,00	0,00	0,00	0,00	0,00	0,00	0,00	0,00	0,00	0,00	
			po zmianach	582 600,00	60 000,00	0,00	60 000,00	0,00	0,00	0,00	0,00	0,00	0,00	0,00	522 600,00	522 600,00	0,00	0,00	0,00
4210		Zakup materiałów i wyposażenia	przed zmianą	35 000,00	35 000,00	0,00	35 000,00	0,00	0,00	0,00	0,00	0,00	0,00	0,00	0,00	0,00	0,00		
			zmniejszenie	-15 900,00	-15 900,00	0,00	-15 900,00	0,00	0,00	0,00	0,00	0,00	0,00	0,00	0,00	0,00	0,00	0,00	
			zwiększenie	0,00	0,00	0,00	0,00	0,00	0,00	0,00	0,00	0,00	0,00	0,00	0,00	0,00	0,00	0,00	
			po zmianach	19 100,00	19 100,00	0,00	19 100,00	0,00	0,00	0,00	0,00	0,00	0,00	0,00	0,00	0,00	0,00	0,00	0,00
4300		Zakup usług pozostałych	przed zmianą	25 000,00	25 000,00	0,00	25 000,00	0,00	0,00	0,00	0,00	0,00	0,00	0,00	0,00	0,00	0,00		
			zmniejszenie	0,00	0,00	0,00	0,00	0,00	0,00	0,00	0,00	0,00	0,00	0,00	0,00	0,00	0,00	0,00	
			zwiększenie	15 900,00	15 900,00	0,00	15 900,00	0,00	0,00	0,00	0,00	0,00	0,00	0,00	0,00	0,00	0,00	0,00	0,00
			po zmianach	40 900,00	40 900,00	0,00	40 900,00	0,00	0,00	0,00	0,00	0,00	0,00	0,00	0,00	0,00	0,00	0,00	0,00
6300		Dotacja celowa na pomoc finansową udzielaną między jednostkami samorządu terytorialnego na dofinansowanie własnych zadań inwestycyjnych i zakupów inwestycyjnych	przed zmianą	680 000,00	0,00	0,00	0,00	0,00	0,00	0,00	0,00	0,00	0,00	680 000,00	680 000,00	0,00	0,00	0,00	
			zmniejszenie	-218 900,00	0,00	0,00	0,00	0,00	0,00	0,00	0,00	0,00	0,00	-218 900,00	-218 900,00	0,00	0,00	0,00	
			zwiększenie	0,00	0,00	0,00	0,00	0,00	0,00	0,00	0,00	0,00	0,00	0,00	0,00	0,00	0,00	0,00	0,00
			po zmianach	461 100,00	0,00	0,00	0,00	0,00	0,00	0,00	0,00	0,00	0,00	0,00	461 100,00	461 100,00	0,00	0,00	0,00
		Wydatki razem:	przed zmianą	803 778,00	62 278,00	60 000,00	0,00	60 000,00	2 278,00	0,00	0,00	0,00	0,00	741 500,00	741 500,00	0,00	0,00	0,00	
			zmniejszenie	-234 800,00	-15 900,00	-15 900,00	0,00	-15 900,00	0,00	0,00	0,00	0,00	0,00	-218 900,00	-218 900,00	0,00	0,00	0,00	
			zwiększenie	15 900,00	15 900,00	15 900,00	0,00	15 900,00	0,00	0,00	0,00	0,00	0,00	0,00	0,00	0,00	0,00	0,00	0,00
			po zmianach	584 878,00	62 278,00	60 000,00	0,00	60 000,00	2 278,00	0,00	0,00	0,00	0,00	0,00	522 600,00	522 600,00	0,00	0,00	0,00

Rodzaj zadania: Własne

Dziś al	Rozdział	§ / grupa	Nazwa	Plan	Z tego:										Z tego:					Wnieście wkładów do spółek prawa handlowego
					Wydajki bieżące	Wydajki jednostek budżetowych	Z tego:			dotacje na zadania bieżące	świadczenia na rzecz osób fizycznych;	Wydajki na programy finansowane z tytułu udziałem środków, o których mowa w art. 5 ust. 1 pkt 2 i 3	Wpłaty z tytułu poręczeń i gwarancji	obsługa długu	Wydajki majątkowe	inwestycje i zakupy inwestycyjne	Z tego:			
							Wynagrodzenia i składki od nich naliczane	Wydajki związane z realizacją ich statutowych zadań;	W tym: programy finansowane z udziałem środków, o których mowa w art. 5 ust. 1 pkt 2 i 3								W tym: programy finansowane z udziałem środków, o których mowa w art. 5 ust. 1 pkt 2 i 3	W tym: programy finansowane z udziałem środków, o których mowa w art. 5 ust. 1 pkt 2 i 3	W tym: programy finansowane z udziałem środków, o których mowa w art. 5 ust. 1 pkt 2 i 3	
1	2	3	4	5	6	7	8	9	10	11	12	13	14	15	16	17	18	19		
010			Rolnictwo i leśnictwo	przed zmianą	1 084 112,00	144 870,00	0,00	144 870,00	0,00	0,00	0,00	0,00	0,00	0,00	939 242,00	939 242,00	0,00	0,00	0,00	
				zmniejszenie	-10 241,00	-1 848,00	0,00	-1 848,00	0,00	0,00	0,00	0,00	0,00	0,00	0,00	-8 393,00	-8 393,00	0,00	0,00	0,00
				zwiększenie	400,00	400,00	0,00	400,00	0,00	0,00	0,00	0,00	0,00	0,00	0,00	0,00	0,00	0,00	0,00	0,00
01010			Infrastruktura wodociągowa i sanitacyjna wsi	po zmianach	1 074 271,00	143 422,00	0,00	143 422,00	0,00	0,00	0,00	0,00	0,00	930 849,00	930 849,00	0,00	0,00	0,00		
				przed zmianą	839 242,00	0,00	0,00	0,00	0,00	0,00	0,00	0,00	0,00	0,00	839 242,00	839 242,00	0,00	0,00	0,00	
				zmniejszenie	-8 393,00	0,00	0,00	0,00	0,00	0,00	0,00	0,00	0,00	0,00	-8 393,00	-8 393,00	0,00	0,00	0,00	
01010				zwiększenie	0,00	0,00	0,00	0,00	0,00	0,00	0,00	0,00	0,00	0,00	0,00	0,00	0,00	0,00		
				po zmianach	830 849,00	0,00	0,00	0,00	0,00	0,00	0,00	0,00	0,00	0,00	830 849,00	830 849,00	0,00	0,00	0,00	

Rodzaj zadania: Własne

Dzi ał	Rozdział	§ / grupa	Nazwa	Plan	Wydajki bieżące	Z tego:				Z tego:				Wydajki majątkowe	Z tego:			Wnieście wkładów do spółek prawa handlowego		
						Wydajki jednostek budżetowych	Z tego:		dotacje na zadania bieżące	świadczenia na rzecz osób fizycznych;	Wydajki na programy finansowane z tytułu udziałem środków, o których mowa w art. 5 ust. 1 pkt 2 i 3	Wpłaty z tytułu poręczeń i gwarancji	obsługa długu		inwestycje i zakupy inwestycyjne	z tym: nie programy finansowane z udziałem środków, o których mowa w art. 5 ust. 1 pkt 2 i 3	zakup i objęcie akcji i udziałów			
							Wynagrodzenia i składki od nich naliczane	Wydajki związane z realizacją ich statutowych zadań;												
1	2	3	4	5	6	7	8	9	10	11	12	13	14	15	16	17	18	19		
6050			Wydajki inwestycyjne jednostek budżetowych	przed zmianą	807 262,00	0,00	0,00	0,00	0,00	0,00	0,00	0,00	0,00	807 262,00	807 262,00	0,00	0,00	0,00		
				zmniejszenie	-8 393,00	0,00	0,00	0,00	0,00	0,00	0,00	0,00	0,00	0,00	-8 393,00	-8 393,00	0,00	0,00	0,00	
				zwiększenie	0,00	0,00	0,00	0,00	0,00	0,00	0,00	0,00	0,00	0,00	0,00	0,00	0,00	0,00	0,00	
01030			Izby rolnicze	po zmianach	798 869,00	0,00	0,00	0,00	0,00	0,00	0,00	0,00	0,00	798 869,00	798 869,00	0,00	0,00	0,00		
				przed zmianą	11 551,00	11 551,00	0,00	11 551,00	0,00	0,00	0,00	0,00	0,00	0,00	0,00	0,00	0,00	0,00	0,00	
				zmniejszenie	-1 448,00	-1 448,00	0,00	-1 448,00	0,00	0,00	0,00	0,00	0,00	0,00	0,00	0,00	0,00	0,00	0,00	
2850			Wpłaty gmin na rzecz izb rolniczych w wysokości 2% uzyskanych wpływów z podatku rolnego	zwiększenie	0,00	0,00	0,00	0,00	0,00	0,00	0,00	0,00	0,00	0,00	0,00	0,00	0,00	0,00		
				po zmianach	10 103,00	10 103,00	0,00	10 103,00	0,00	0,00	0,00	0,00	0,00	0,00	0,00	0,00	0,00	0,00	0,00	
				przed zmianą	116 600,00	116 600,00	0,00	116 600,00	0,00	0,00	0,00	0,00	0,00	0,00	0,00	0,00	0,00	0,00	0,00	
01095			Pozostała działalność	zmniejszenie	-400,00	-400,00	0,00	-400,00	0,00	0,00	0,00	0,00	0,00	0,00	0,00	0,00	0,00	0,00		
				zwiększenie	400,00	400,00	0,00	400,00	0,00	0,00	0,00	0,00	0,00	0,00	0,00	0,00	0,00	0,00	0,00	
				po zmianach	116 600,00	116 600,00	0,00	116 600,00	0,00	0,00	0,00	0,00	0,00	0,00	0,00	0,00	0,00	0,00	0,00	0,00
4210			Zakup materiałów i wypożyczenia	przed zmianą	500,00	500,00	0,00	500,00	0,00	0,00	0,00	0,00	0,00	0,00	0,00	0,00	0,00	0,00		
				zmniejszenie	0,00	0,00	0,00	0,00	0,00	0,00	0,00	0,00	0,00	0,00	0,00	0,00	0,00	0,00	0,00	0,00
				zwiększenie	400,00	400,00	0,00	400,00	0,00	0,00	0,00	0,00	0,00	0,00	0,00	0,00	0,00	0,00	0,00	0,00
				po zmianach	900,00	900,00	0,00	900,00	0,00	0,00	0,00	0,00	0,00	0,00	0,00	0,00	0,00	0,00		

Rodzaj zadania:

Własne

Dzi a	Rozdział	§ / grupa	Nazwa	Plan	Z tego:										z tego:			
					Wydutki bieżące	Wydutki jednostek budżetowych	z tego:		dotacje na zadania bieżące	świadczenia na rzecz osób fizycznych	wydatki na programy finansowane z udziałem środków o krytych mowa w art. 5 ust. 1 pkt 2 i 3	wypłaty z tytułu poręczeń i gwarancji	obsługa długu	Wydutki majątkowe	inwestycje i zakupy inwestycyjne	w tym: reprograny finansowane z udziałem środków o krytych mowa w art. 5 ust. 1 pkt 2 i 3	zakup i objęcie akcji i udziałów	Wnieście wkładów do spółek prawa handlowego
1	2	3	4	5	6	7	8	9	10	11	12	13	14	15	16	17	18	19
900		4010	Wynagrodzenia osobowe pracowników	przed zmianą	45 850,00	45 850,00	45 850,00	0,00	0,00	0,00	0,00	0,00	0,00	0,00	0,00	0,00	0,00	0,00
				zmniejszenie	-24 000,00	-24 000,00	-24 000,00	0,00	0,00	0,00	0,00	0,00	0,00	0,00	0,00	0,00	0,00	0,00
				po zmianach	0,00	0,00	0,00	0,00	0,00	0,00	0,00	0,00	0,00	0,00	0,00	0,00	0,00	0,00
				przed zmianą	21 850,00	21 850,00	21 850,00	0,00	0,00	0,00	0,00	0,00	0,00	0,00	0,00	0,00	0,00	0,00
				zmniejszenie	-4 000,00	-4 000,00	-4 000,00	0,00	0,00	0,00	0,00	0,00	0,00	0,00	0,00	0,00	0,00	0,00
4110			Składki na ubezpieczenia społeczne	po zmianach	0,00	0,00	0,00	0,00	0,00	0,00	0,00	0,00	0,00	0,00	0,00	0,00	0,00	0,00
				przed zmianą	4 360,00	4 360,00	4 360,00	0,00	0,00	0,00	0,00	0,00	0,00	0,00	0,00	0,00	0,00	0,00
				zmniejszenie	-1 190,00	-1 190,00	-1 190,00	0,00	0,00	0,00	0,00	0,00	0,00	0,00	0,00	0,00	0,00	0,00
				po zmianach	-500,00	-500,00	-500,00	0,00	0,00	0,00	0,00	0,00	0,00	0,00	0,00	0,00	0,00	0,00
				przed zmianą	0,00	0,00	0,00	0,00	0,00	0,00	0,00	0,00	0,00	0,00	0,00	0,00	0,00	0,00
4120			Składki na Fundusz Pracy oraz Fundusz Solidarnościowy	zmniejszenie	0,00	0,00	0,00	0,00	0,00	0,00	0,00	0,00	0,00	0,00	0,00	0,00	0,00	0,00
				po zmianach	690,00	690,00	690,00	0,00	0,00	0,00	0,00	0,00	0,00	0,00	0,00	0,00	0,00	0,00
				przed zmianą	500,00	500,00	500,00	0,00	0,00	0,00	0,00	0,00	0,00	0,00	0,00	0,00	0,00	0,00
				zmniejszenie	-500,00	-500,00	-500,00	0,00	0,00	0,00	0,00	0,00	0,00	0,00	0,00	0,00	0,00	0,00
				po zmianach	0,00	0,00	0,00	0,00	0,00	0,00	0,00	0,00	0,00	0,00	0,00	0,00	0,00	0,00
4410			Podróże służbowe krajowe	zmniejszenie	0,00	0,00	0,00	0,00	0,00	0,00	0,00	0,00	0,00	0,00	0,00	0,00	0,00	0,00
				po zmianach	0,00	0,00	0,00	0,00	0,00	0,00	0,00	0,00	0,00	0,00	0,00	0,00	0,00	0,00
				przed zmianą	4 781 115,00	3 930 861,00	83 700,00	3 847 161,00	0,00	0,00	0,00	0,00	0,00	850 254,00	850 254,00	424 660,00	0,00	0,00
				zmniejszenie	-217 009,00	-75 993,00	0,00	-75 993,00	0,00	0,00	0,00	0,00	0,00	-141 016,00	-141 016,00	0,00	0,00	0,00
				po zmianach	266,00	266,00	266,00	266,00	0,00	0,00	0,00	0,00	0,00	0,00	0,00	0,00	0,00	0,00
90002			Gospodarka komunalna i ochrona środowiska	po zmianach	4 564 372,00	3 855 134,00	3 855 134,00	83 966,00	3 771 168,00	0,00	0,00	0,00	0,00	709 238,00	709 238,00	424 660,00	0,00	0,00
				przed zmianą	2 163 025,00	2 113 025,00	2 113 025,00	83 700,00	2 029 325,00	0,00	0,00	0,00	0,00	50 000,00	50 000,00	0,00	0,00	0,00
				zmniejszenie	-266,00	-266,00	-266,00	0,00	-266,00	0,00	0,00	0,00	0,00	0,00	0,00	0,00	0,00	0,00
				po zmianach	266,00	266,00	266,00	266,00	0,00	0,00	0,00	0,00	0,00	0,00	0,00	0,00	0,00	0,00
				przed zmianą	2 163 025,00	2 113 025,00	2 113 025,00	83 966,00	2 029 059,00	0,00	0,00	0,00	0,00	50 000,00	50 000,00	0,00	0,00	0,00
4110			Składki na ubezpieczenia społeczne	zmniejszenie	0,00	0,00	0,00	0,00	0,00	0,00	0,00	0,00	0,00	0,00	0,00	0,00	0,00	0,00
				po zmianach	11 671,00	11 671,00	11 671,00	11 671,00	0,00	0,00	0,00	0,00	0,00	0,00	0,00	0,00	0,00	0,00
				przed zmianą	0,00	0,00	0,00	0,00	0,00	0,00	0,00	0,00	0,00	0,00	0,00	0,00	0,00	0,00
				zmniejszenie	266,00	266,00	266,00	266,00	0,00	0,00	0,00	0,00	0,00	0,00	0,00	0,00	0,00	0,00
				po zmianach	11 937,00	11 937,00	11 937,00	11 937,00	0,00	0,00	0,00	0,00	0,00	0,00	0,00	0,00	0,00	0,00
4300			Zakup usług pozostałych	przed zmianą	2 014 842,00	2 014 842,00	2 014 842,00	0,00	2 014 842,00	0,00	0,00	0,00	0,00	0,00	0,00	0,00	0,00	0,00
				zmniejszenie	-266,00	-266,00	-266,00	0,00	-266,00	0,00	0,00	0,00	0,00	0,00	0,00	0,00	0,00	0,00
				po zmianach	0,00	0,00	0,00	0,00	0,00	0,00	0,00	0,00	0,00	0,00	0,00	0,00	0,00	0,00
				przed zmianą	2 014 576,00	2 014 576,00	2 014 576,00	0,00	2 014 576,00	0,00	0,00	0,00	0,00	0,00	0,00	0,00	0,00	0,00
				zmniejszenie	553 412,00	384 721,00	384 721,00	0,00	384 721,00	0,00	0,00	0,00	0,00	168 691,00	168 691,00	0,00	0,00	0,00
90015			Oświetlenie ulic, placów i dróg	zmniejszenie	-149 711,00	-8 695,00	-8 695,00	0,00	-8 695,00	0,00	0,00	0,00	0,00	-141 016,00	-141 016,00	0,00	0,00	0,00
				po zmianach	403 701,00	376 025,00	376 025,00	0,00	376 025,00	0,00	0,00	0,00	0,00	27 675,00	27 675,00	0,00	0,00	0,00
				przed zmianą	13 935,00	13 935,00	13 935,00	0,00	13 935,00	0,00	0,00	0,00	0,00	0,00	0,00	0,00	0,00	0,00
				zmniejszenie	-8 695,00	-8 695,00	-8 695,00	0,00	-8 695,00	0,00	0,00	0,00	0,00	0,00	0,00	0,00	0,00	0,00
				po zmianach	5 240,00	5 240,00	5 240,00	0,00	5 240,00	0,00	0,00	0,00	0,00	0,00	0,00	0,00	0,00	0,00
4210			Zakup materiałów i wyposażenia	zmniejszenie	0,00	0,00	0,00	0,00	0,00	0,00	0,00	0,00	0,00	0,00	0,00	0,00	0,00	0,00
				po zmianach	5 240,00	5 240,00	5 240,00	0,00	5 240,00	0,00	0,00	0,00	0,00	0,00	0,00	0,00	0,00	0,00
				przed zmianą	168 691,00	168 691,00	168 691,00	0,00	168 691,00	0,00	0,00	0,00	0,00	168 691,00	168 691,00	0,00	0,00	0,00
				zmniejszenie	-141 016,00	-141 016,00	-141 016,00	0,00	-141 016,00	0,00	0,00	0,00	0,00	-141 016,00	-141 016,00	0,00	0,00	0,00
				po zmianach	27 675,00	27 675,00	27 675,00	0,00	27 675,00	0,00	0,00	0,00	0,00	27 675,00	27 675,00	0,00	0,00	0,00
6050			Wydutki inwestycyjne jednostek budżetowych	zmniejszenie	0,00	0,00	0,00	0,00	0,00	0,00	0,00	0,00	0,00	-141 016,00	-141 016,00	0,00	0,00	0,00
				po zmianach	27 675,00	27 675,00	27 675,00	0,00	27 675,00	0,00	0,00	0,00	0,00	27 675,00	27 675,00	0,00	0,00	0,00
				przed zmianą	0,00	0,00	0,00	0,00	0,00	0,00	0,00	0,00	0,00	0,00	0,00	0,00	0,00	0,00
				zmniejszenie	0,00	0,00	0,00	0,00	0,00	0,00	0,00	0,00	0,00	0,00	0,00	0,00	0,00	0,00
				po zmianach	27 675,00	27 675,00	27 675,00	0,00	27 675,00	0,00	0,00	0,00	0,00	27 675,00	27 675,00	0,00	0,00	0,00

926		Kultura fizyczna	przed zmianą	3 657 564,00	240 648,00	140 648,00	36 144,00	104 504,00	100 000,00	0,00	0,00	0,00	0,00	3 416 916,00	3 416 916,00	0,00	0,00	0,00	0,00	
			zmniejszenie	-175 000,00	-15 000,00	-15 000,00	-15 000,00	0,00	0,00	0,00	0,00	0,00	0,00	0,00	-160 000,00	-160 000,00	0,00	0,00	0,00	0,00
			po zmianach	160 000,00	160 000,00	160 000,00	0,00	160 000,00	0,00	0,00	0,00	0,00	0,00	0,00	0,00	0,00	0,00	0,00	0,00	0,00
			rodzaj zadania	Własne	Własne	Własne	Własne	Własne	Własne	Własne	Własne	Własne	Własne	Własne	Własne	Własne	Własne	Własne	Własne	Własne
92601		Obiekty sportowe	przed zmianą	3 642 564,00	385 648,00	285 648,00	21 144,00	264 504,00	100 000,00	0,00	0,00	0,00	0,00	3 256 916,00	3 256 916,00	0,00	0,00	0,00	0,00	
			zmniejszenie	-175 000,00	-15 000,00	-15 000,00	-15 000,00	0,00	0,00	0,00	0,00	0,00	0,00	0,00	-160 000,00	-160 000,00	0,00	0,00	0,00	0,00
			po zmianach	160 000,00	160 000,00	160 000,00	0,00	160 000,00	0,00	0,00	0,00	0,00	0,00	0,00	0,00	0,00	0,00	0,00	0,00	0,00
			rodzaj zadania	Własne	Własne	Własne	Własne	Własne	Własne	Własne	Własne	Własne	Własne	Własne	Własne	Własne	Własne	Własne	Własne	Własne

Rodzaj zadania: Własne

Dzi ał	Rozdział	§ / grupa	Nazwa	Plan	Z tego:										z tego:						Wnieście wkładów do spółek prawa handlowego
					Wydatki bieżące	wydatki jednostek budżetowych	wynagrodzenia i składki od nich naliczane	z tego:			dotacje na zadania bieżące	świadczenia na rzecz osób fizycznych;	wydatki na programy finansowane z udziałem środków, o których mowa w art. 5 ust. 1 pkt 2 i 3	wypłaty z tytułu poręczeń i gwarancji	obsługa długu	Wydatki majątkowe	inwestycje i zakupy inwestycyjne	z tego:			
								wydatki związane z realizacją ich statutowych zadań;	wydatki związane z	finansowanie z udziałem których mowa w art. 5 ust. 1 pkt 2 i 3								w tym: finansowanie z udziałem których mowa w art. 5 ust. 1 pkt 2 i 3	zakup i objęcie akcji i udziałów		
1	2	3	4	5	6	7	8	9	10	11	12	13	14	15	16	17	18	19			
		4170	Wynagrodzenia bezosobowe	przed zmianą zmniejszenie Zwiększenie	36 144,00 -15 000,00 0,00	36 144,00 -15 000,00 0,00	36 144,00 -15 000,00 0,00	0,00 0,00 0,00	0,00 0,00 0,00	0,00 0,00 0,00	0,00 0,00 0,00	0,00 0,00 0,00	0,00 0,00 0,00	0,00 0,00 0,00	0,00 0,00 0,00	0,00 0,00 0,00	0,00 0,00 0,00	0,00			
		4210	Zakup materiałów i wyposażenia	przed zmianą zmniejszenie Zwiększenie po zmianach	1 500,00 0,00 160 000,00 161 500,00	1 500,00 0,00 160 000,00 161 500,00	1 500,00 0,00 160 000,00 161 500,00	1 500,00 0,00 160 000,00 161 500,00	0,00 0,00 0,00 0,00	0,00 0,00 0,00 0,00	0,00 0,00 0,00 0,00	0,00 0,00 0,00 0,00	0,00 0,00 0,00 0,00	0,00 0,00 0,00 0,00	0,00 0,00 0,00 0,00	0,00 0,00 0,00 0,00	0,00 0,00 0,00 0,00	0,00			
		6050	Wydatki inwestycyjne jednostek budżetowych	przed zmianą zmniejszenie Zwiększenie	3 220 000,00 -160 000,00 0,00	0,00 0,00 0,00	0,00 0,00 0,00	0,00 0,00 0,00	0,00 0,00 0,00	0,00 0,00 0,00	0,00 0,00 0,00	0,00 0,00 0,00	0,00 0,00 0,00	0,00 0,00 0,00	3 220 000,00 -160 000,00 0,00	3 220 000,00 -160 000,00 0,00	0,00 0,00 0,00	0,00 0,00 0,00	0,00		
				Wydatki razem:	49 022 638,00 -2 483 558,00 200 730,00	34 288 880,00 -1 479 436,00 200 730,00	29 658 030,00 -772 322,00 200 730,00	18 051 397,00 -385 495,00 266,00	13 606 633,00 -386 826,00 200 464,00	1 039 905,00 -150 578,00 0,00	1 582 560,00 -62 195,00 0,00	1 772 789,00 -369 340,00 0,00	0,00 -125 000,00 0,00	14 733 758,00 -1 014 122,00 0,00	235 596,00 -1 014 122,00 0,00	3 060 000,00 -1 014 122,00 0,00	0,00 -75 384,00 0,00	2 423 685,00 -1 014 122,00 0,00	0,00		

Rodzaj zadania: Zlecone

Dzi ał	Rozdział	§ / grupa	Nazwa	Plan	Z tego:										Z tego:					z tego:		
					Wydatki bieżące	wydatki jednostek budżetowych	z tego:			dotacje na zadania bieżące	świadczenia na rzecz osób fizycznych;	programy finansowane z udziałem w których mowa w art. 5 ust. 1 pkt 2 i 3	wypłaty z tytułu poręczeń i gwarancji	obsługa długu	Wydatki majątkowe	inwestycje i zakupy inwestycyjne	w tym: finansowane z udziałem środków, o których mowa w art. 5 ust. 1 pkt 2 i 3	zakup i objęcie akcji i udziałów	Wnieście wkładów do spółek prawa handlowego			
							wynagrodzenia i składki od nich naliczane	wydatki związane z realizacją ich statutowych zadań;	z tego:													
1	2	3	4	5	6	7	8	9	10	11	12	13	14	15	16	17	18	19				
			Wydatki razem:	przed zmianą	15 600 707,00	922 741,00	385 575,00	537 166,00	0,00	14 677 966,00	0,00	0,00	0,00	0,00	0,00	0,00	0,00	0,00	0,00			
				zmniejszenie	0,00	0,00	0,00	0,00	0,00	0,00	0,00	0,00	0,00	0,00	0,00	0,00	0,00	0,00	0,00	0,00		
				po zmianach	15 600 707,00	922 741,00	385 575,00	537 166,00	0,00	14 677 966,00	0,00	0,00	0,00	0,00	0,00	0,00	0,00	0,00	0,00	0,00	0,00	

Załącznik Nr 3 do uchwały Nr XXIX/232/20
Rady Gminy Dobrzyniewo Duże
z dnia 30 grudnia 2020 r.

Wykaz zadań inwestycyjnych i środków na ich realizację w 2020 roku

Dział	Rozdział	Paragraf	Treść	Wartość
010			Rolnictwo i łowiectwo	830 849,00
	01010		Infrastruktura wodociągowa i sanitacyjna wsi	830 849,00
		6050	Wydatki inwestycyjne jednostek budżetowych	798 869,00
			Budowa sieci kanalizacji sanitarnej ul. Osiedlowa Fasty w ramach zadania "Budowa ul. Osiedlowej w m. Fasty, gm. Dobrzyniewo Duże od km 0+000 do km 0+396,50 wraz z budową sieci kanalizacji deszczowej z przyłączami"	612 262,00
			Budowa sieci wodociągowych i kanalizacyjnych na terenie gminy	144 172,00
			Modernizacja przepompowni wody w Dobrzyniewie Dużym przy ul. Szkolnej	42 435,00
		6150	Wydatki majątkowe jednostek samorządu terytorialnego na spłatę zobowiązań zaliczanych do tytułu dłużnego – kredyty i pożyczki, o którym mowa w art. 72 ust. 1 pkt 2 ustawy	31 980,00
			Instalacja wodociągowo-kanalizacyjna Fasty (ugoda)	31 980,00
600			Transport i łączność	6 627 744,00
	60014		Drogi publiczne powiatowe	61 500,00
		6050	Wydatki inwestycyjne jednostek budżetowych	61 500,00
			Budowa drogi powiatowej nr 1393 B - inspektor nadzoru	61 500,00
	60016		Drogi publiczne gminne	6 550 556,00
		6050	Wydatki inwestycyjne jednostek budżetowych	6 523 988,00
			Budowa sieci kanalizacji deszczowej - ul. Wiosenna Fasty, Gmina Dobrzyniewo Duże	35 250,00
			Budowa ulic gminnych: Dębowej, Modrzewiowej, Kasztanowej, Gajowej, Świerkowej i Brzozowej w m. Dobrzyniewo Fabryczne, gm. Dobrzyniewo Duże wraz z towarzyszącą infrastrukturą techniczną - Fundusz Dróg Samorządowych	2 860 674,00
			Budowa ulicy Osiedlowej w Fastach, gm. Dobrzyniewo Duże od km 0+000 do km 0+396,50 wraz z budową sieci kanalizacji deszczowej z przyłączami - Fundusz Dróg Samorządowych	1 878 126,00
			Dokumentacja projektowa budowy dróg na terenie Gminy Dobrzyniewo Duże	158 000,00
			Przebudowa skrzyżowań dróg gminnych: nr 139531B - ul. Dębowej i 139537B - ul. Modrzewiowej z drogą powiatową nr 1392B na działce o nr ewidencyjnym 100/2 w obrębie ewidencyjnym Nowe Aleksandrowo Gmina Dobrzyniewo Duże	104 000,00
			Przebudowa z rozbudową drogi gminnej Nr 105425B Krynice-Letniki-Jurowce, gmina Dobrzyniewo Duże, powiat białostocki, woj. podlaskie na odcinku Letniki-Leńce od km rob. 0+000 do km rob. 1+258,85 -Fundusz Dróg Samorządowych	1 487 938,00
		6060	Wydatki na zakupy inwestycyjne jednostek budżetowych	26 568,00
			Zakup kosiarki bijakowej	26 568,00
	60095		Pozostała działalność	15 688,00
		6060	Wydatki na zakupy inwestycyjne jednostek budżetowych	15 688,00
			Zakup wiaty przystankowej Gmina Dobrzyniewo	15 688,00
700			Gospodarka mieszkaniowa	13 795,00

	70005		Gospodarka gruntami i nieruchomościami	13 795,00
		6060	Wydatki na zakupy inwestycyjne jednostek budżetowych	13 795,00
			Kontener socjalny	13 795,00
754			Bezpieczeństwo publiczne i ochrona przeciwpożarowa	1 994 641,00
	75412		Ochotnicze straże pożarne	1 959 641,00
		6050	Wydatki inwestycyjne jednostek budżetowych	36 000,00
			Przygotowanie terenu pod inwestycję Budowy Strażnicy OSP Letniki z projektu transgranicznego	36 000,00
		6057	Wydatki inwestycyjne jednostek budżetowych	839 487,00
			Projekt "Nowe podejście do transgranicznego systemu zarządzania kryzysowego" Budowa Jednostki Straży Pożarnej w Gminie Dobrzyniewo Duże w Letnikach	839 487,00
		6059	Wydatki inwestycyjne jednostek budżetowych	113 276,00
			Projekt "Nowe podejście do transgranicznego systemu zarządzania kryzysowego" Budowa Jednostki Straży Pożarnej w Gminie Dobrzyniewo Duże w Letnikach	113 276,00
		6067	Wydatki na zakupy inwestycyjne jednostek budżetowych	825 204,00
			Zakup systemu zdalnego oświetlenia z projektu NoLT-PL-3R-255 "Wzmocnienie administracji publicznej i współpracy na rzecz poprawy bezpiecznego środowiska LT-PL"	10 968,00
			Zakup średniego wozu bojowego	814 236,00
		6069	Wydatki na zakupy inwestycyjne jednostek budżetowych	145 674,00
			Zakup systemu zdalnego oświetlenia z projektu NoLT-PL-3R-255 "Wzmocnienie administracji publicznej i współpracy na rzecz poprawy bezpiecznego środowiska LT-PL"	1 936,00
			Zakup średniego wozu bojowego	143 738,00
	75495		Pozostała działalność	35 000,00
		6050	Wydatki inwestycyjne jednostek budżetowych	35 000,00
			Projekt "Wzmocnienie współpracy w zakresie zarządzania kryzysowego i bezpieczeństwa na obszarze LT-PL"	35 000,00
801			Oświata i wychowanie	20 910,00
	80195		Pozostała działalność	20 910,00
		6050	Wydatki inwestycyjne jednostek budżetowych	20 910,00
			Modernizacja i przebudowa budynku przy ZSP w Dobrzyniewie Dużym	20 910,00
900			Gospodarka komunalna i ochrona środowiska	697 238,00
	90001		Gospodarka ściekowa i ochrona wód	194 903,00
		6050	Wydatki inwestycyjne jednostek budżetowych	194 903,00
			Modernizacja przepompowni głównej w Fastach	135 903,00
			Modernizacja sieci kanalizacyjnej w Fastach ul. Łyskowska oraz św. Krzyża	59 000,00
	90002		Gospodarka odpadami komunalnymi	50 000,00
		6050	Wydatki inwestycyjne jednostek budżetowych	50 000,00
			Modernizacja i przebudowa ogrodzenia PSZOK	50 000,00
	90005		Ochrona powietrza atmosferycznego i klimatu	424 660,00
		6057	Wydatki inwestycyjne jednostek budżetowych	307 425,00
			Instalacja paneli fotowoltaicznych na budynkach użyteczności na terenie Gminy Dobrzyniewo Duże	307 425,00
		6059	Wydatki inwestycyjne jednostek budżetowych	117 235,00
			Instalacja paneli fotowoltaicznych na budynkach użyteczności na terenie Gminy Dobrzyniewo Duże	117 235,00
	90015		Oświetlenie ulic, placów i dróg	27 675,00

		6050	Wydatki inwestycyjne jednostek budżetowych	27 675,00
			Modernizacja i rozbudowa oświetlenia ulicznego na terenie gminy Dobrzyniewo Duże - dokumentacja	27 675,00
921			Kultura i ochrona dziedzictwa narodowego	217 043,00
	92109		Domy i ośrodki kultury, świetlice i kluby	217 043,00
		6050	Wydatki inwestycyjne jednostek budżetowych	217 043,00
			Altanka, utwardzenie terenu wraz z dokumentacją - Dobrzyniewo Duże	51 823,00
			Budowa altany wiejskiej wraz z robotami towarzyszącymi Letniki	23 516,00
			Budowa świetlicy w miejscowości Kulikówka	63 795,00
			Budowa świetlicy wiejskiej Kopisk	15 503,00
			Budowa świetlicy wiejskiej Leńce - projekt	17 114,00
			Zakup altanki wraz z garażem -i zagospodarowaniem terenu, dokumentacja Gnija	13 791,00
			Założenie klimatyzacji w budynku GCK w Dobrzyniewie Dużym i świetlicy wiejskiej w Gnjej	31 501,00
926			Kultura fizyczna	3 256 916,00
	92601		Obiekty sportowe	3 060 000,00
		6050	Wydatki inwestycyjne jednostek budżetowych	3 060 000,00
			Budowa hali sportowej przy ZSP w Fastach wraz z pomieszczeniami towarzyszącymi i infrastrukturą techniczną	3 000 000,00
			Wykonanie - Systemu nawodnienia boiska wraz z zakupem urządzeń do utrzymania boisk	60 000,00
	92695		Pozostała działalność	196 916,00
		6050	Wydatki inwestycyjne jednostek budżetowych	196 916,00
			Budowa centrum rekreacyjnego - Fasty	48 979,00
			Budowa placu zabaw - Nowe Aleksandrowo	39 193,00
			Budowa placu zabaw - Ogrodniki	17 024,00
			Dokumentacja projektowa wraz z niwelacją terenu i wyposażenia - Borsukówka	19 466,00
			projekt i instalacja urządzeń rekreacyjno-sportowych - Kozirce	19 000,00
			Projekt z budową placu zabaw - Krynice	23 254,00
			Przygotowanie placu, plac zabaw, siłownia zewnętrzna - Pogorzalki	30 000,00
Razem				13 659 136,00

Załącznik Nr 4 do uchwały Nr XXIX/232/20
Rady Gminy Dobrzyniewo Duże
z dnia 30 grudnia 2020 r.

Przychody i rozchody budżetu w 2020r.

Lp.	Treść	Klasyfikacja §	Kwota
1	2	3	4
Przychody ogółem:			9 931 854,00
1	Przychody jednostek samorządu terytorialnego z niewykorzystanych środków pieniężnych na rachunku bieżącym budżetu, wynikających z rozliczenia dochodów i wydatków nimi finansowanych związanych ze szczególnymi zasadami wykonywania budżetu określonymi w odrębnych ustawach	905	163 581,32
2	Wolne środki, o których mowa w art. 217 ust.2 pkt 6 ustawy	950	4 851 031,84
3	Przychody z zaciągniętych pożyczek i kredytów na rynku krajowym	952	4 500 000,00
4	Nadwyżki z lat ubiegłych	957	417 240,84
Rozchody ogółem:			1 669 000,00
1	Splaty otrzymanych krajowych pożyczek i kredytów	992	1 669 000,00

w
złot

Załącznik Nr 5 do uchwały Nr XXIX/232/20
Rady Gminy Dobrzyniewo Duże
z dnia 30 grudnia 2020 r.

Wykaz dotacji udzielanych z budżetu gminy na 2020 rok.

Dotacje									
Dla jednostek sektora finansów publicznych				Dla jednostek spoza sektora finansów publicznych					
Lp.	Podmiot dotowany	celowa	podmiotowa	przedmiotowa	L p	Nazwa zadania lub podmiotu	celowa	podmiotowa	przedmiotowa
1	Powiat białostocki 60014 § 6300 85195 § 2710	461.100,00 2.278,00	-	-	1	Rozpowszechnianie sportu na terenie gminy 92605 § 2820	100.000,00	-	-
2	Gminne Centrum Kultury 92109 § 2480		644.247,00	-	2	Dotacja z budżetu na finansowanie lub dofinansowanie zadań zleconych do realizacji stowarzyszeniom 75095 § 2820			
3.	Gminna Biblioteka Publiczna 92116 § 2480	-	109.000,00	-	3	Dotacja dla mieszkańców Gminy na budowę przydomowych oczyszczalni 90001 § 6230	13.175,00 12.000,00		
4.	Wpłata Gminy Dobrzyniewo Duże na państwowy fundusz celowy – dofinansowanie zakupu samochodu policyjnego 75405 § 6170	10.000,00		-	4	Dotacja dla spółki wodnej 01008 § 6230	100.000,00		
5.				-	5	Dotacja dla Parafii Prawosławnej p.w. Podwyższenia Krzyża Świętego w Fastach	20.905,00	-	-

OBJAŚNIENIA ZMIAN W BUDŻECIE GMINY NA 2020 ROK

1. Zmian w planie dochodów budżetowych dokonano w związku z:

- 1) otrzymaną dotacją na realizację zadań dopłaty do przewozów transportu publicznego (PKS oraz publiczny) w rozdziale 60004 w wysokości 75.000 zł (po stronie wydatków nie wprowadzono, gdyż na wcześniejszych sesjach dokonano zabezpieczenia z własnych środków);
- 2) dokonano zmniejszenia planu dochodów w rozdziale 60014 paragraf 6257 o kwotę 569.376 zł – zwrot poniesionych części wydatków w 2019 roku projektu. „Przebudowa drogi Dobrzyniewo Fabryczne-Dobrzyniewo Duże (BOF) nr 1393B”. Mimo zapewnień wpłynęła jedynie kwota 1.449.628,26 zł. Poinformowano telefonicznie, że może nastąpić częściowy wpływ;
- 3) dokonano zmniejszenia w rozdziale 75412 w paragrafie 6257 o kwotę 1.443.830 zł – mimo zapewnień nie wpłynęła kwota zaliczki ani refundacji za projekty transgraniczne;
- 4) dokonano zwiększenia w rozdziale 75412 w paragrafie 2057 – plan do wysokości otrzymanej częściowej refundacji za projekt transgraniczny;
- 5) dokonano zwiększenia planu w rozdziale 85502 o kwotę 2.000 zł – w celu urealnienia zrealizowanego planu dochodów;
- 6) urealnieniem planu na wniosek osób merytorycznie odpowiedzialnych.

2. Zmian w planie wydatków budżetowych dokonano w związku z:

- 1) dokonano zmniejszenia o kwotę 114.753 zł w rozdziale 92109 paragraf 2480 – dotacja dla Gminnego Centrum Kultury w Dobrzyniewie Dużym;
- 2) dokonano zmniejszenia o kwotę 25.000 zł w rozdziale 92116 paragraf 2480 – dotacja dla Gminnej Biblioteki w Dobrzyniewie Dużym;
- 3) dokonano zmniejszenia o kwotę 323.076 zł w dziale 754 – w większości dotyczy zmniejszenia niewykorzystanych wydatków związanych z projektami transgranicznymi;
- 4) wnioskami złożonymi przez osoby odpowiedzialne merytorycznie - dokonano przesunięcia w celu urealnienia planów (dotyczy referatów oraz jednostek organizacyjnych Gminy). Dokonano także zmian w funduszu sołeckim, polegających na urealnieniu paragrafów nie powodując zmiany wartości.

3. W związku z zaistniałymi zmianami został zmieniony również:

- 1) załącznik nr 3 „Wykaz zadań inwestycyjnych i środków na ich realizację w roku 2020”;
- 2) załącznik nr 4 „Przychody i rozchody budżetu w 2020 r.”